(中華郵政特准掛號認爲新聞紙類)
中華民國二十年五月十日 THE MAN CHOU PAO 星期日 (日刊) NO.2563 (一)

滿洲報

(第三種郵便物認可大正十一年七月廿四日) 發行人 西片朝三 編輯人 金念曾 印刷人 金慕章

本報價目 每月一圓三角六錢 一年十三圓八角 郵費在外(外國除日本概加郵費) 廣告刊費 一行十二字起碼一日每行一圓以上但以現大洋爲本位 日本及其他國即以日本金爲本位

大連市山縣通一四二番地 發行所 滿洲報社 電話 編輯部(長)七五三三番 經理部 四〇三一番 社長室(長)二八二四番 振替貯金口座(大連)三七三番

THE MAN CHOU PAO
142 Yamagatadori Dairen
Manchuria China.

昭和六年五月十日

民會正討論約法
主席縮權之動議
湘代表之高唱言論自由
八九兩日開會情形種種

八日會場之一瞥 民會開幕禮後第三日之八日開公開之本會議但議場出入仍極嚴重蔣介石且持有帶照片之入場證觀議場內部台上之主席團席中央爲張學良左右爲張繼戴天仇等八名就中並有女代表劉純一女士旣爲大會生色又復惹人注目至於代表席蔣介石中央右爲何應欽朱培德陳果夫等左爲蔡元培又何應欽陳果夫兩氏中間之胡漢民孫科王寵惠等俱係空席此外前後皆爲各地代表等云(九日南京專電)

九日張學良主席 民會九日本會議由張學良就議長席宣告開會後即議事繼續討論八日未完之實業建設案(九日南京專電)
民會第二日由午前九時開會張學良主席朗讀總理遺囑旋即議事議案爲教育關係諸提案云(九日南京專電)

約法草案付審查 民會本會議八日午後二時五十分再開繼續討論約法由陝代表于國建之動議始截止討論旋由主席團之動議即時可決約法草案第一章五條第二章以下著附託約法審委會其次並附託政府提出之實業建設案於午後五時五分散會九日午前九時仍開本會議午後二時約法委員會云(九日南京專電)

縮小國府主席權限 民會第一回本會議於八日午前九時廿分再開于右任任議長說明約法草案並宣告討論繼朗讀約法草案八章八十二條是時 蔣介石於滿場鼓掌聲中登壇云：

約法係根據總理建國大綱藉求全國之統一與和平以爲國是之根本原則而提出者提案之理由 由茲委戴委員說明云云 旋由戴氏起立詳細說明約歷一小時追入討論時修改意見續出呈非常之活氣湘粵各代表之意見爲

一、取消國府主席所有之院部課各長任命權另將此權附與中央執委會 一、縮小各院長之權限

滿場對此意見同聲喝采又在討論約法之先議長宣告討論者凡有所發言時應以五分鐘爲限制至於詳細之說明應以書面提出主席團云云至正午稍行休憩查縮小國府主席權限之意見頗使各方代表所注意聞國府此次似決不提出大總統問題云(九日南京專電)

主張復黨權原狀 民會第一回本會議八日正午散會其討論約法案凡祗限各代表五分鐘之發言故發言者僅有三十名第一回會議就中有十一名說明修正約法之提案其重要提案
一、應實施總理之平均地權主張
二、將極度縮小之黨力恢復原狀
至午後二時半開第二回本會議由所餘十八名代表繼續說明修正案結局各案均將託審委會矣(九日南京專電)

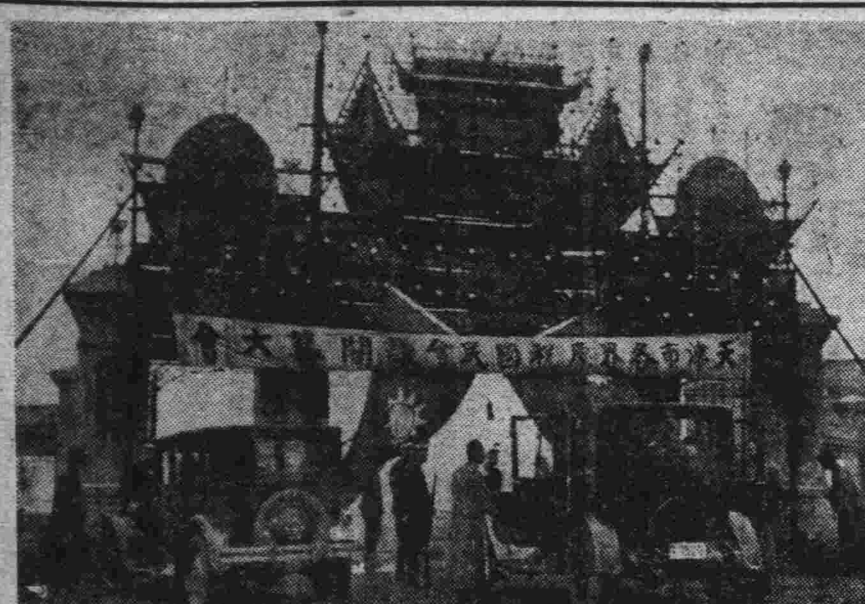

◇天津慶祝民會
(上)慶祝大會前之牌樓(下)王樹常等各要人蒞會

言論自由之高唱

八日民會本會議湘黨部代表陳介石高唱言論之自由反對新聞之不法取締力主張辦法及制度如左
一、政府宜於普通刑法規定之限制以外另定法律不得束縛言論出版之自由已經公布或實施之法令應即廢止
二、新聞通信社萬一有違法行爲之際非經法庭判決不得封閉或逮捕
三、無中央黨部之許可不得檢閱或扣留新聞
四、國際宣傳之通信機關政府宜補助以謀其發展遇必要時並須予以補助金
五、應減低新聞電報費對新聞記者須發給鐵道輪船飛機等之免票或取半費(九日南京專電)

蒙代表約法主張

八日午後討論約法時蒙古代表吳鶴齡主張應於約法中加入開發蒙古綏遠西藏之實業等項云(九日南京專電)

民會與對外問題

此次民會第一目的在制定約法國府甚望如願通過約法其第二目的爲宣言決議廢除不平約俾對外問題得舉充分之效果此次聞民會準備通過之該項決議宣言係極具體的尤其日本關係方面爲收回全華日界及旅大滿鐵但國府恐對日關係之惡化或專開秘密會議亦未可知蓋欲將對日諸懸案之解決方針以國會之決議使之通過藉造成對日外交之後盾對此日本及列國均極注視云(九日南京專電)

英方通知請續議法權
法國亦行將繼續交涉
英使與外王日內將會見
法使訪王法回訓似已到

英使閣蒲森八日午前以公文正式通知王正廷謂英方希望再開法權交涉王對此似表示允諾之意 **一二三日双方將會見以開始中英法權交涉又法政府之回訓八日午前似已接到** 登公使一日午後三時曾訪王氏談半小時便辭據觀關於法權交涉法國亦打開局面行將繼續開交涉(九日南京專電)

中英專家仍繼續協議
中美亦在交涉

中英法權交涉其後英使雖未晤外王但双方專門家仍繼續協議中又美法兩國雖已宣言停頓亦在暗中繼續交涉云(九日南京專電)

日代使回滬

重光代使九日朝六時半歸滬矣(九日上海專電)

此次專爲交涉領判權而來
重光歸滬時談

重光八日晚出席外王宴會後當晚十一時出發歸滬據重光談法權交涉云
此次完全爲交涉法權問題矣華方五月四日發表在華外僑管轄條例並宣言對英美兩國停頓交涉但其真意會議似仍願與日英美開始交涉華方對日本認爲條約滿期國但日本並不作此想仍欲照從前進行交涉總之今後當進向具體的本論之

粵事究如何
一謂妥協已具體化
一謂西南積極行動

京粵間妥協運動經張學良吳鐵城之斡旋漸趨具體化粵派要求之即釋胡李 **中央謂胡已爲自由之身若胡本人肯同意時且不妨恢復立法院長全釋李濟深亦表示相信可於民會期中實現** 更欲委陳濟棠主粵席調陳銘樞回中央專求粵派之歡心俾得早告和解云(九日南京專電)
粵桂合作已成桂軍已開始軍事行動唐生明軍進往湘境與劉建緒聯絡蔡廷楷蔣光鼐亦表明反蔣西南全局今已開始積極行動矣(九日廣州專電)

劉峙到天津

劉峙奉蔣介石命四日來津有所活動藉以打破反蔣運動云(九日天津專電)

陳銘樞赴日矣

陳銘樞於八日乘露西亞號首途赴日(九日香港專電)

王寵惠將出發
李吳張等赴滬慰王

王寵惠爲赴海牙已由國府領得護照決十二日由滬乘白山丸出發李石曾吳稚暉張人傑等八日來滬慰王云(九日上海專電)

(九日南京專電)

蔣欲用吳說
北方雜軍付何應欽
吳佩孚日內可到京

傳蔣介石對何應欽曾有他調之意聞此次容納王金鈺之提議起用吳佩孚並使何氏懷柔北方各地雜軍聞吳佩孚日內可到京云

石有此計畫歟
以吉梁抗劉顧欲占全豫
中央衛蔣部亦有備

石友三有自東明考城進向隴海方面之計劃並策動紅槍會以吉鴻昌梁冠英兩部抵當劉峙顧祝同而計劃占領全豫對此中央亦令衛立煌守洛陽蔣鼎文駐蚌埠各個集合以施準備(九日天津專電)

何來告民衆書
請胡任主席

九日民會代表及各方面接有告民衆書之傳單散發各處其內並未具名只書民會代表七十六名內容謂胡漢民爲黨之元老人格學識兼而有之請出任國府主席以維持大局而毀軍閥治國終不能和平統一云云此雖爲反蔣之宣傳恐不出胡漢民派之策動也(南京電)

備車千二百輛
軍事籌備處令平漢路局

七日奉總部令設立之軍事籌備處八日爲對石友三軍已令平漢路局準備貨車千二百輛(九日漢口專電)

鄧澤如林森等發出
彈劾蔣氏通電
臚列蔣之六大罪過
盤踞中樞違法叛黨

上海通信、粵事醞釀已久、自上月二十八日陳濟棠等有所表示後、次日京滬間即收到消息、於是謠言紛起、公債市價暴落、時孫科專適在滬、因病入醫院不見客、鐵部繼務司長梁寒操、亦奉召到滬、孫氏寓京內、僅留一副官看守、據聞某要人由故里回京時、道經滬上、陳濟棠有代表往見、投陳書、其中係詢問對胡漢民事、並請速將胡與李濟深之待遇改善恢復自由、某要人當時未加表示、聞某要人確有相當準備、在故里時已決定全盤計劃、現一般人皆認粵事無關重要與大局不發生何種影響據京中來人談、張繼到京後已兩次晤胡、胡生活如常、國府方面三日夜十時已正式發表有關胡事之六種文電、本報已先後登載、今特將鄧林蕭披露如左

鄧林蕭古等卅通電 鄧澤如林森、蕭佛成、古應芬、等四月三十日通電云、萬急中央黨部、國民政府各委員、各院長、蔡元培、李石曾、張溥泉、吳稚暉、張靜江、各部部長、各省市黨部、海外各級黨部、北平張副司令各路討逆軍總指揮各艦隊司令、海軍第一艦隊陳司令、第二艦隊陳司令、第四艦隊司令、練習艦隊沈司令、東北渤海艦隊沈司令、各艦長各要塞司令、航空署張署長飛機隊長、各師旅團長、各武裝同志、江蘇葉主席、山東韓主席、河南劉主席、湖北王主席、浙江張主席、湖南何主席、安徽陳主席、山西商主席、江西魯主席、雲南龍主席、福建楊主席、四川劉主席、貴州毛主席、陝西楊主席、新疆金主席、奉天主席、廣東陳主席、熱河主席、吉林主席、黑龍江主席、察哈爾主席、綏遠主席、西康主席、甘肅主席、寧夏主席、青海主席、各民衆團體、各報館鈞鑒、蔣中正違法叛黨、逆跡昭著、謹臚列罪狀、提請貴會嚴予處分、以張正誼而肅紀綱事、查蔣氏猜忌爲心、陰狠成性、總理以其長於軍旅、畀以練兵之任、未克期年、總理逝世、迭乘時變、竊奪軍權、旣而盤踞中樞、把持國柄、潛植羽翼、威脅老成、諸同志仰體總理之遺志、急國家之危難、愛其才勇、降心相從、乃頻年以來以知歛抑、肆虐愈深、爲禍

盜其、舉其犖犖數端、以待公判 總理深維吾黨所負責任之重大、故於民國十三年、改組政學會員者、雖曾隸黨籍、自袁氏竊國、即已叛離、章士釗楊永泰湯漪之流、或依附軍閥、或假借文字、以反對吾黨、及詆毀總理者、無所不用其極、民國七年總理南下護法、楊永泰勾結桂系竊取政權、排斥總理以去、十年粵軍援桂、楊永泰受北政府僞命、親赴雷州就安撫使職、拔拒義師爲桂逆張目十五年以前、上海時事新報無日不載攻擊本黨之言論、凡屬同志、無不憤慨、今則章已赫然爲總部之高等顧問事無不諮之而後行矣、楊氏則時時追隨其側、參與密計矣、其他餘孽、爲緣充任要職者比比、蔣氏固愛其偉略之技、收作鷹犬之用、而不知其將噬人並將及己也、說者謂政學系之陰謀、比共匪爲尤可畏、近年本黨同志之分裂、實若輩作祟非過言矣、此其五(未完)

兆銘電稱云(九日天津專電)

宋哲元令地方
籌軍餉十萬

駐紮山西鹽城態度極嚴往日之宋哲元忽令地方政府速籌軍費十萬元縣長閻智卿爲此已逃往北平方面矣(北平電)

財鐵兩部中之
發展礦業策

實業部奉行政院指示召財鐵兩部代表開聯席會議考究開發中國礦業之辦法聞已得具體案因之已表決撥出開發金礦費百萬元煤礦二百萬元煤油礦二百萬元銅礦二百萬元共爲七百萬元以努力發展礦業此項經費以英俄庚欵之一部充當在其未呈准許可以前暫由財部墊撥以便早速着手實地調查又該案日內將提出行政院審查(九日南京專電)

班禪抵京時
受熱烈歡迎

南京訊、班禪及隨員等一行百七十五人(四日)午專車抵浦口、蔣代表彭新診蒙藏會委員長馬福祥及各機關長官代表、青海蒙古西康旅京學生及佛教會學生歡迎民衆、共約千人均在浦口歡迎、班直過江後乘蒙會特備汽車、直駛三元巷行轅

奉汪精衛電召
顧孟餘赴港
徐景唐同行

顧孟餘七日由津出發將過日赴香港徐景唐亦同行係奉汪

賀龍負隅頑抗
武漢行營決分四路總攻
范石生破獲匪詭計

漢口通訊、此次賀龍竄擾鄂之西北爲時一月、何以大軍久踞不進、此爲一般人所著之疑團、惟據確切調查、軍事當局在配置兵力以前、不欲打草驚蛇、現已確定於五月一日下總攻擊令、擔任進攻之部隊、北路爲范石生師以李旅長柱中爲指揮、李率曹、王、陳、三團、行抵南漳、南路爲徐源泉部一團、郭勛部三團、由荊當向北推進、西路爲川軍王陵基部三團、及陝軍王光宗、均歸游擊司令趙迪齋等、東路范師布防宜城一帶、使之不能竄走、武漢行營爲統一指揮計所有各路進剿軍隊、統歸第七路(川軍)袁參謀長指揮、探報賀匪集結主力、搜刮糧食、盤據南漳屬之薛家堰、甘溪、薛家坪、棗盆坪一帶該匪原不欲與官軍兵办相接惟已陷於重圍、不得不爲困獸之鬭、已在南漳西南一帶山地、掘壕列戍、有頑抗之勢、其一部西竄堡康屬之白虎頭、判斷匪之情勢、如官軍壓迫過甚、即西走房竹、假道均鄖、以入川陝鄂之邊區、駐房縣、青峰之王光宗部、已到達保康屬之白馬坑日內當有一場惡戰、最近范師破獲賀匪之整個軍事計畫對於中央各師之駐在地及其兵力、均有詳細調查表、其內容略謂洪鄂之鬧不解、則我(匪自稱)亦成坐困之勢、故留戀施鶴爲下策、惟直接衝入洪湖受敵方(指中央軍)及海軍之壓迫、從非救人、救者亦死、莫若揚言取荊、門)當(陽)遠(安)爲新根據地、敵必抽調兵力、洪鄂可以解圍、我方到達長江北岸以後、如敵防務空虛、或抽調兵力以圖我、則我兼程而走襲取宜(昌)沙(市)補充我之財力、東下而與洪鄂各軍(指洪湖殘匪)會合、進窺武漢、以爲齊方之聲援、此上策也、惟我彈械缺乏、久戰疲勞、萬一敵以精銳來犯、不可不避其鋒、宜以無畏之精神、北出襄樊、其退路有二、或東趨平漢鐵路、與贛(紀勛)許(繼盛)聯絡、擴大鄂東之赤色恐怖、或由鄂邊入陝、與豫南同志相策應、此中策也云、觀此計畫、可見該匪近日計畫、皆係預定步驟、彼所取之中策、乃自趨末路、彼不自覺也、范氏已將上項計畫、呈報行營、轉呈總司令部備案矣

四洮鐵路管理局招考車務生廣告
電報生

一、科別 本期招考業務科機務科及電報本科學生一各
二、名額 業務科三十名機務科二十名電報本科三十名
三、資格 業務科限高中舊中畢業或初中畢業後在高中或高中同等學校修業二年以上得有修業證書者機務科限舊中初中或甲種乙種工業學業或具同等學力者電報本科限初中畢業或具同等學力者
四、年齡 業務科限十八歲以上二十六歲以下機務科限十六歲以上二十二歲以下電報本科與機務科同
五、修業期限 統定爲六個月畢業
六、待遇 業務科修業期中以月考成績之等級分別日給五角四角五分或四角之膳費畢業後分發本路各課站實習實習期間以學習站務員用月給十元以上機務科修業期中以月考成績分別日給四角三角五分或三角之膳費畢業後派充本路司機電報本科在修業期中每月支給津貼但亦得以月考成績分別增減畢業後派充本路學習電報生月給津貼二十元以上講義及宿舍均由本路供給
七、考試科目 業務科 一、國文 二、數學 三、外國文(英或日) 四、地理 五、口試 機務科 一、國文 二、數學 三、外國文(英或日) 四、口試 電報本科 與機務科同
八、考試日期 業務機務及電報本科統定爲五月十七日舉行
九、考試地點 在瀋陽馬路灣本路駐瀋辦公處或四平街本局車務處文牘課
十、報名地點 四平街本局交通小學校
十一、報名手續 繳驗畢業修業各種證明書本人最近四寸半身像片二張試驗費一元并須填具本路印發投考志願書及本路或官立及正式立案之醫院身體檢驗證明書各一份
十二、報名日期 自登報之日起至考試前二日止
十三、所址 四平街本局

四洮鐵路局爲通告事

案查前承辦本路太平川站裝卸馬車輛營業人王虎臣自十五年呈准撤銷營業後所繳營業押金現大洋一百二十元已隔數年迄未來局具領茲特登報通告限自登報日起至五月十五日止由原承辦人持同本路所發押金收據來本局具領逾期不領即將收據作廢并將該項押金列收充公特此通告

北寧鐵路管理局駐瀋辦事處建築飯廳宿舍等樓房招標廣告

本處現擬於遼寧總站建築飯廳宿舍等樓房招商承辦工料并包各建築公司及有相當能力者如有願包此項工程務於五月二十日以前至皇姑屯工務所領取圖說及簡章可也特此聲明

洮昂鐵路標購工務木材廣告

本路標購工務用木材一類材料如有願承辦者可向本局材料課及龍江呼海齊克兩路駐江辦事處領取標單及招標簡章定於五月二十日下午一時在龍江省城財政廳後身呼海齊克兩路駐江辦事處當衆開標投標商家於開標時須繳標押欵現洋三百元中標者即作承辦押欵未中者於該標解決後如數發還特此佈告
中華民國二十年五月日

洮昂鐵路標購工務材料廣告

本路標購工務用五金釘類色料工具建築家俱雜品七類材料如有承辦者可向本局材料課或駐瀋材料轉運所領取標單簡章定於五月二十五日下午一時在遼寧省城大西關成平里齊克駐瀋材料轉運所當衆開標投標商家於開標時須繳投標押欵現洋三百元中標者即作承辦押欵未中者於該標解決後如數發還特此佈告
中華民國二十年五月日

出兌聲明啓事

啓者前有本橋通二十八番地順成福鮮貨業經局因營業不振虧累甚鉅無力支持於四月七日宣告歇業一經各債權人將該號所有舖墊貨物等全數兌與王掄才名下一切之手續均皆辦理完竣嗣後該號如有未清之糾葛或有其他之債權者與接兌人王掄才無涉均不負責亦有該號之債權人擔負完全責任特此登報聲明
長春頭道溝順成福債權人同啓

感謝名醫

爲感謝事余於右腿上部生一惡瘡晝夜痛疼非常苦惱行不離杖者已半載有餘屢經調治俱爲東手自知已無求全之望後有友人言本埠市街廠西堂醫士韓君夢筆者脈理精熟經驗宏富倘得此人治之必獲全愈余遂往求診果然藥不數劑而膿消痛平現在行走如常若非友人介紹焉能得此天外飛來之局聰乎吾甚樂其醫術之精且慨其心術之仁也該先生旣不索診禮復不受藥資余也何心能忍乎今特登諸報端稍申謝意爲願患病諸君速往治之銘感五內
可西五房店新市街玉記號 感謝人 陳子禎啓

遠東經濟狀況
英國勢力完全失墜
調察使節歸英後報告內容

去秋派來遠東經濟之英國遠東經濟使節一行於四日已歸抵英京倫敦矣茲將其八日發表之一般報告內容錄左

依其結論對於大局觀察謂英國勢力完全失墜考察其失墜最大原因由於價格非常差異竟受德美日等國製品極端之壓迫即就英國之生產費論增高日本二倍況且日本製造品多半免稅依此則日本實無異爲英國在遠東市塲之大敵不過日本恐終不能常此支持再就日本目下之鐵工業視察概趨於合理化是故金融日有起色因其價格低廉訂購者日益增多至於中國市塲大體適用於前記之報告英國今後欲發展對華貿易不從製造價格低廉物品入手不能爲功一方面更須速開改善遠東金融之關係各國會議更應以團結避去競爭爲方針此外企謀中英文化關係之緊密俾中國留英學生增多亦爲重大要策云云（九日倫敦專電）

贊成菲島獨立
因美海軍不足保護
美上議員喬松所述

美國上議院議員有名之排日家喬松氏七日發表依據特殊理由贊成菲律賓獨立意見之旨如左

菲律賓對於墨西歌移民更須加以極嚴格限制之要求是故余對於菲律賓獨立問題從來即表示贊成之傾向始終不變至於贊成菲律賓獨立之最重要理由即爲美國現有海軍勢力不能盡十二分保護菲律賓是也云云（九日華盛頓專電）

日本在海參威之
朝鮮銀行分行
停止營業遷回日本
日俄外交當局折衝結果

日本在海參威之朝鮮銀行分行經蘇俄官憲封鎖以來惹起日俄間之國際糾紛頗大後由日本駐蘇俄廣田大使與俄國外交委員次長加拉罕一再折衝結果決定締結左之條件海參威之日本朝鮮銀行自動的停業巳告圓滿解決

一、清算海參威朝鮮銀行分行賬目由朝鮮銀行分行側自已辦理但須受蘇俄官憲監督

二、追收金完全免除

三、第三國人民存於該銀行金錢由東京朝鮮銀行代爲支付

四、蘇俄人民存於該銀行金錢豫先全數繳歸蘇俄國營機關代爲支付

五、關於上項各限制問題須俟朝鮮銀行辦理清楚後自動的停止營業遷回日本

朝鮮銀行分行側目下正着手辦理停止營業及遷回日本手續云（九日東京專電）

德失業民總數
共四百三十九萬人
自三月起漸次傾向減少

德國政府於八日正式發表公式統計由五月一日起至現在止全國失業人數共四百三十九萬餘人比較四月十五日之統計減少二十四萬餘人德國自三月起失業人民日見減少云（九日柏林專電）

奧國徵獨身稅
全國獨身婦人猛烈反對

奧大利亞國政府鑒於政費收入不足經一再愼重協議及籌畫結果現已決定對於全國人民不論男女凡係獨身者概行徵收獨身稅該全國獨身職業婦人刻正猛烈反對政府此項新稅制云（九日維也納電）

建造代艦問題
英法專門委員會商

二次由法京巴黎抵倫敦出席英法義三國海軍專門委員會之法國側首席委員馬谷里氏七日親赴英國外交部訪問英國側專門委員磋商關於法義兩國間交換之巡洋艦代換建造問題公文並交換彼此意見云（九日倫敦專電）

法義海軍協約
三國專委赴日內瓦續議

現在英京倫敦會議之法義間海軍協約起草之英法義三國海軍專門委員決定最近同赴日內瓦繼續在該地再行開會續議云（九日倫敦專電）

三黨領袖會晤
商英對世界縮軍策

英國在野之自由保守兩黨與在朝之勞動政府黨最近以來互相携手企圖三黨協力籌謀對待一千九百三十二年開催之全世界普通縮軍會議並主張出席此項會議之英國代表提出極廣汎之議案現時該三黨意見已趨於一致乘八日開催之英國國防委員會分科委員會議時三黨首領如在朝勢力黨之麥克唐納英首相在野之自由黨首領魯意喬治保守黨首領鮑爾溫等三人均皆出席會晤後嚴密討論英國側對全世界普通縮軍會議之態度云（九日倫敦專電）

國民會議開幕時
蔣主席與班禪
分別致詞之內容

南京特訊、爲謀中國統一達設籌備數月之國民會議、五日晨九時正式開幕、到代表中委國委蔣中正、張學良、于右任、戴傳賢、何應欽、宋子文、孔祥熙、張人傑、楊樹莊、張繼、吳敬恒、李石曾、劉蘆隱、陳果夫、陳立夫、葉楚傖、朱家驊、陳肇英、恩克巴圖、繆斌、劉文島、方覺慧、邵力子、王正廷、褚民誼、邵元冲、鈕永建、吳鐵城、馬福祥、陳其采、焦易堂、班禪、宋美齡、及外賓中外記者千餘人、蔣主席領導行禮如儀並致詞、次各代表共推滬代表胡應華致詞、末由班禪致詞、旋即攝影散會、下午各代表赴公共體育塲參加各界慶祝大會、晚六時國府政院宴各代表於中大體育館、到五百餘人、蔣致歡迎詞、茲將開幕典禮、蔣與班禪致詞分誌如左

蔣主席致詞

甲）蔣主席敬致國民會議詞

茲値全國統一訓政、建設開始之時期、恭逢國民會議之盛典、聚舉國之彥英、滙全國之公意、協力同心、共定國家長治久安之大計及民族進取圖存之長策、中正懷欣忭之忱、謹代表中華民國國民政府、敬向國民會議致鄭重之敬意、中國國民黨總理孫中山先生、手創民國、身殉革命、定三民主義爲救國惟一之原則、而以國民革命爲其實現之途徑、整個國民革命運動、中國民族復興運動也、其所負之責任、斷非僅作到消除軍閥及帝國主義之障碍、而必須確定民族自存自立之基礎、凡國家之自由平等、斷非衰弱頹廢散漫怠荒之民族可以獲得者、必須整振生力、發爲自信、集其謀勇、持以恒毅、擇善固執、屢歷折撓、此正總理人格之偉大、足爲民族復興楷模者、昔國民革命軍出師北伐、本黨同志本其初步之自信力、以爲必能掃除軍閥、底定中原、雖歷艱難、終成事實、今本黨願與全國同胞更進一步、確定建設之自信尤深信中國民族有建設能力政府與人民有建設誠意、同心合作、盡全力以赴之、建設事業、自無不成、民族地位自由平等、世無號自強自立而不受人尊重者、否則雖能發揚卓著於一時、終屬外強中敗、不能持久、此我全國同胞所以應轉移心理另從歷史新頁上着眼者也、總理倡導革命四十餘年、民國之締造與保全、無一事不瘁我總理之心、無一處不灑我先烈之血、豐功偉績、自在史篇追念前賢能無興起、猶憶總理爲全國之統一、扶病北上及彌留之時、尙以和平統一救中國爲念、而對速開國民會議載在遺囑、國民會議之使命、在於本和平統一以救中國、此總理之苦心爲天下所共見者、當時北京執政府違背總理主張、不肯召集國民會議、獨見軍總理閥故智、知中國之和平統一、非可偸安而得者、國民政府乃秉總理遺敎、受本黨重託於民國十四年七月一日成立於廣州、十五年四月復有主張召集國民會議之通電、竟至毫無反響、六月六日授中正以國民革命軍總司令之命七月九日誓師北伐、自此武裝同志、秉其篤信主義之精誠、雖塗肝腦於原野、暴白骨於草莽而不惜、此長期之奮鬥、正昭示吾人以統一之艱難、約計時期分以下數個數階段、自廣州誓師以至擊潰吳佩孚於武漢、消滅孫傳芳於東南、尊總理之遺志奠都南京、毅然清共、以正國民對於總理主義之認識對於本黨政策之了解、復繼續北伐、底定徐淮、此第一階段也、此階段爲期至難、中原猶未統一、中正復因武漢業經清共、爲顧全革命力量之團結以對抗北洋軍閥計遂決心下野、不意雖有所謂武漢合作之通稱、而黨統竟以中斷、在此階段雖事停頓惟龍潭一役、足以昭示國民革命軍見危受命之精神、而鞏固定都南京之信念、此中正深以爲慰者、此第二階段也、此階段去統一之局尙遠十七年一月、中正奉命復職後、即積極進行北代軍事、四月底肅清徐兗、五月一日克復濟南而三日竟遭日軍之撓阻、致有濟南巨創深痛之國恥紀念、六月收復平津、東北服膺主義、全國統一、此第三階段也、乃統一未久變亂旋生、十八年桂系叛變於前、張馮倡亂於後、幾經討伐、始告平定、於是閻逆錫山、復與馮逆玉祥、以自私表裏爲奸、取求無已、招集流亡、聚謀反動、於是有十九年五月極大叛變、亦係軍閥之最後掙扎、賴將士用命、入關討逆、劇戰六閱月戰線數千里、中正與逆軍相持於前方之兵力合計過於百萬、親冒征討、卒平大難、而產生於軍閥庇護下之擴大會議亦隨之崩潰、國家遂得呈統一、中央乃克謹遵遺囑召集國民會議、以奠永久統一和平之基礎、自民國革命軍北伐於討伐馮閻軍事告終、我革命將士之死亡者已達三十餘萬人、傷者且倍於此、民衆生命財產、直接間接由戰爭而受之損失何可勝數、國家財富之損失更無論矣迭次中央至萬不得已決不用兵、苟非危害生命之安全孰願忍受體膚之支解每一念及戰時將士之犧牲、民衆之痛苦、五內輒爲之摧折、孰不厭亂、誰無父母、凡此空前重大之犧牲、悉爲此次統一和平之代價、此我全國同胞於痛定思痛之餘、所應深刻認識、一致擁護、而盡全力以保障者也、欲求中國之眞正和平統一以進於憲政時期、必首經訓政時期、此總理政治主張之獨到處、亦係中國環境現實之所必有者、今統一告成、訓政得以實際開始、故國人對於訓政之理論應有正確之了解、方不誘於浮言、惑於煽動、昔總理曾於本黨第一次全國代表會宣言中詳細分析立憲派、和平會議派、聯省自治派說之謬誤、果也日月旣出、爝火盡銷、時勢已更、他說迭起綜查現在統治世界各國之政府、雖形勢互異、而其理論之立塲、大要除傳統的君權神聖說不必計議外、約可槪分爲三、而立黨者主其二、第一法西斯黨之政治理論、本超象主義之精神、依國家機體學說爲根據、以工團組織爲運用、指定國家爲至高無上之實體、國家得要求國民任何之犧牲、爲民族生命之系統、非以目前福利目前福利爲、則統治權乃與社會並存而無後光、操之者即係進化之階段中統治最有效能者、國家主權既爲神聖縱橫發展、遑恤其他國際上之影響、是否合於大同原則、不待智者而知、第二、共產主義之政理論、以維物史觀爲立塲、認國家及統治權係與階級合爲一體、以爲貧者由資產階級據爲已有、今則無產階級亦當據爲已有以消滅其他階級、待其他階級消滅盡淨、乃可同躋於共產社會、國家亦即從此消滅政府、故一黨當政之國家而階級鬥爭反更殘酷消滅反對者之過猛强列寧亦難爲之預期、但斷其必久此種殘酷手段、尤不適於中國産業落後情形及中國崮有道德中國亦無需此可斷言也、第三、自由民治主義之政治理論本以個人名義爲出發點、附以天賦人權之說、持主權屬於全民之理論、動以個人自由爲主、英美民治本其長期演進之歷史、人民習於民權之運用、雖有時不免生効能遲鈍之感、然亦可以進行、若在無此項歷史社會背景之國家行之、則意大利在法西斯蒂黨當政以前之紛亂情形、可爲借鏡他邦政治會議之弱點、已充分暴露、而予論者以批難、自由必與責任並存自由乃有意義、否則發言盈庭、誰執其咎此事之最可痛心者、總之每國各有其客觀的環境、世間決無可以完全移殖之政治、此總主之必須融匯中外學說研究國內實接蔣在國議況而後可以定醫國之不易良劑也、主權屬於全體人民、係總理所規定、最後之目的在於民治而所以致民治之道、則必經過訓政之階段挽救迫不及待之國家危難領導素無政治經驗之民族是非藉經過與有效能的統治權之行施不可、現明定爲過渡之階段、有與法西斯蒂理論有別、至民族主義必與民權主權相提互記、則絕無流於國際侵略之危險、而以大同爲鵠的可知矣、總理首創民主主義、以謀全民族之生計與生存、絕對無需階級鬥爭之手段、國內乃有倡英美十九世紀初葉自由民治之說以相炫者、其說無足奇、限具體表示、不過議會政治、總理在民國十三年以前、不但爲力事贊助國會之人、且迭與護法之役、集非常國會於粵於川、可謂勞矣、然第一屆國會之經過無一不與人以慘痛的失望、以後至安福國會、以至曹琨賄選國會、亦無一不啓人輕視、以言憲法則天壇憲法、以至曹琨憲法、果何如者、此種經驗、國人當不善忘、若謂得此即可以致■治、是何異挾此以自欺、築室道謀將何補於聚急之時艱、況帝國主義之侵略軍閥之叛反、共產黨挾其國際背景之軍事行動、決非可以猶豫之心理無謂之辯所得而除之、而即使主張民治高唱自由者、各據議席、任其論言百計動行西邦、亦不過群疑滿腹、衆難堤興、今歲不征、明年不戰、使共黨軍閥坐大於中原也、今日舉國所要求者、爲有效能的統治權之行施、以達到解除民衆痛苦之目的、而中國大且有光榮歷史之革命集團、厥維中國國民黨、本

（未完）

石友三部近狀
全軍縮編爲三師九個旅
駐紮順德並無異舉

北平特訊、石友三部第十三路軍、計有五萬七千餘人、分駐順德彰德一帶、阨冀豫之衝、日前外間對於該軍曾有種種謠傳、記者特前往調査、該軍均駐原防、照常訓練、茲將詳情分誌於左

駐防情形　石部原有八萬餘人、迭經縮編、僅存五萬七千餘人、編成三個甲種師採三三制、每師三旅、每旅三團、搶械齊備、騎砲各種兵完全、並有唐克十輛、鐵甲車原有三列、現已送交東北、總部人員、總指揮以下設副總指揮、由第一師長孫任光前擔任、其餘則有參謀長植庚邦、秘書長張云貴、訓練總監程希賢、副官處長宋光烈、參謀處長寗其光、軍務處長朱燕祖等、總部設順德車站寶豊煤棧、全部三師每師約一萬九千餘人、第一師師長爲孫光前、統轄三旅第一旅旅長胡雲山、第二旅旅長李廷華、第三旅旅長宋鐵林、師部設順德城內、所部分駐順德城廂一帶、第二師師長爲米文和、第四第五第六三旅歸其指揮、四旅旅長爲朱啓明　五旅旅長劉本智、六旅旅長胡心和、全部駐防彰德、第三師師長由石自兼、直轄七八九三旅、七旅長王心得、率全旅駐邯鄲八旅駐磁州、旅長爲梁芳起九旅全部駐紮沙河、旅長田前鐵甲車司令沈克擔任每日各在原防訓練甚勤、上午四時、全體官兵、即行起身、齊赴操塲跑步、對於兵士、每日除兩次下操外、尙上講堂、敎授功課、其精神、一如西北軍

石氏談話　總指揮石友三胃疾尙未痊愈、現在順德南關外、美國醫院調養、記者於三日上午十時抵順、正午至美國醫院拜訪、當承石氏扶病接見、面帶病容、精神衰弱、嗓音低微、據云、民國二十年來干戈相尋、迄無寧歲、天災人禍、民不聊生、和平統一、實爲舉國所切望、本人目擊時艱、寗願棄甲歸田、作和平統一國家之百姓、決不輕動重苦吾民剏軍人以保國衛民爲天職當以國計民生作前題苟爲保國衛民與異族爭競、而應勇往直前、當仁不讓、深願國人放大眼光、勇於公戰、怯於私鬥、國家前途庶有豸也、日前外間發生謠言、殊出意表、當日披閱報章、頗爲驚訝、初以捕風捉影、一笑置之、嗣接京平電報、咸相詢問、始恐以僞亂眞、謠惑聽聞、乃電總副司令、有所聲明、近已渙然冰釋、所部縮編三師、分駐順德彰德一帶一切唯張副司令之命是聽、餉項一層、極感困難、張副司令已允由五月份起、照新餉章撥發、前自瀋陽歸來、偕同劉會辦、檢閱軍隊、略受風霜、胃疾復發、醫多日迄今未痊、據醫生云、須力加調養、始克復原云

張學良副司令擬
日內由京赴滬
便中邀孫科等返京
王寵惠決赴海牙行裝運滬

南京特訊張副司令因被推爲國民會議主席暫不北旋惟日內擬赴滬一行便中邀孫科王寵惠返京如無要公或將携夫人赴杭州遊覽期間至多不過三日六日張副司令率行營全體隨員謁蔣由張一一介紹由蔣主席致詞多所嘉勉當晚蔣宴請王樹翰高維嶽張景惠等並約陳調元何成濬作陪對王樹翰在東北工作成績極爲贊許張副司令因須列席南京市黨部宴會稍坐即去

南京六日電王寵惠決赴海牙行裝巳由京運滬船票巳購妥定十二日首途

國民會議開幕後
廣東反蔣形勢
胡漢民電勸陳古勿走極端
陳銘樞謂將赴南洋

南京特訊、胡漢民六日早發出一電致陳濟棠林森等四監委、勸其凡事均應依法解決、一切勿遽走極端、電文措詞雖極簡單、而意頗懇摯陳濟棠六日又有電到京、對時局有所論述、但對中央仍表示服從、聞有人主張允許陳銘樞內調或出洋、任陳濟棠爲粵主席、並以財政方面子廣東以相當補助、爲解決粵事辦法、據某方接香港電陳銘樞六日發表告別粵人書內容多引咎自責語、鄧魯到港、因省方爭黨統、鄧認爲糾紛太大、古應芬鄧澤如派員迎鄧、鄧表示不願往、主張應不論黨統派別、以示團結云、據陳銘樞向人談話、本人不入京、將赴印度或南洋考察政治經濟、或更赴歐洲、即將就道、粵總部軍事會議、決定以張瑞貴張達、李振球三旅防潮梅、黃延增黃質文黃任寰、葉肇張枚新五旅防北江、均已動員

那威內閣
總辭職矣

那威國內閣已於七日實行總辭職矣（九日阿斯洛電）

上海各國租界的
鐵門和鐵絲網
龐然矗立面目猙獰

上海特訊、在上海租界與華界之間、最顯而易見容易刺激一般人的神經的、那就是毗連華界的鐵門、公共租界在北車站、北四川路一帶、法租界在和民國路交界的地方、都有這種龐然古物矗立着、平時開着、每逢到有什麼紀念日以及防範共產黨暴動的時候、便把鐵門關了起來、猙獰地格外顯出帝國主義者的面目、這種東西的設置、在他們以爲好像是從前城牆一般的作用、除了關鐵門之外、再加上成羣結對的外警、格外覺得戒備森嚴、記者在清黨紀念日、以及五一勞動節時、看見了以後、不由自禁覺得有些不可名狀的感覺、其實這樣東西、徒然使中外人民間多添出一些障碍、而實際上並沒有多大的用處、好在上海租界、各國都有駐軍、平常日子、也會帶着大戰時所用的鋼帽、游行街市、萬一風聲緊急、他們還有飛機、機關槍與鐵甲車、那一件不足以使人家嚇上一跳、那麼他們再有這許多的武器、又要鐵門有什麼用呢、再看看華界、除了軍警以外、連什麼都不用、照樣也把很緊張的日子消磨過了、並不見得有什麼大不了的事、而且最好笑的、法租界在愛多路與東新橋西新橋、大世界薔山路一帶、通到自已租界裏的要道上、都安上幾架鐵絲網架、加派鋼帽的巡捕站崗、在自已租界裏都要這樣的戒備、那麼無怪其對於華界要用鐵門了、這種東西、在租界居民看來當然是防衛的嚴密、而界外的人民、也不過覺得外國人的膽子特別小而、萬一租界而由中國政府收回、試問這種東西究竟還有用沒用呢

久咳傷肺肺傷爲癆勢所必然惟凱輯氏久咳片爲現代預防肺結核抵制肺癆菌咳化痰之出奇拔粹一種良藥凡經服過者莫不交相贊賞歷年得獲愈者之謝函數計萬份可見此藥之功績美譽確爲鷄羣之鶴裨益社會良非淺尠豈牟利者可比耶謹將主治陳下

●一治憂愁肺痛之咳●一治夜不安眠之咳●一治喉痛聲痛之咳●一治童子百日之咳●一治老人虛弱之咳●一治胎前產後之咳●一治天將時疫之咳●一治四時感冒之咳●一治喉癢虛寒之咳●一治痰湧喉塞之咳●一治胸痛脅痛之咳●一治胃弱飽滯之咳●一治腎虛肺弱之咳●一治酒色爲患之咳●一治多年不愈之咳●一治結核發現之咳●一治氣管發炎之咳●一治咯血癆傷之咳

一切日咳　夜咳　連聲咳　單聲咳　白痰咳　黑痰咳　無痰咳　唾血咳　破金咳　朝熱盜汗咳　心跳氣喘咳　雖最日久之纏綿咳症服之無不應驗如響是誠爲肺病之良藥也

價目試用一包一角　中盒五角　大盒一元

各省各大藥房均有代理設無處購買祈將欵寄交

總發行所哈爾濱秦華西藥商行立卽照寄

教育界

北平各大學將組織 入學考試委員會
由校長及各院長充任委員

平訊、北平大學各學院近以畢業在邇、對於各院招考新生辦法、為求統一之辦法起見、擬組織一入學考試委員會、由校長與各院長充任該會委員、但遇必要時亦由各院教授中、推舉一人或二人參加、聞該會將於本屆各學院畢業考試完竣後即可成立云

中央大學 教育參觀團 已離平赴津

平訊、南京國立中央大學之教育系、歷史悠久、多滿江南、今年自教育學院院長孟憲承氏接任後、全院生機、益形進展、前星期由校肄貼教育系本屆畢業生中之張振宇、胡紹立、張雲稽、高鴻奎、陸人毓、郭耕綱、張肅堂、伍鉞明等八人、特來平津參觀教育、團務主任兼任該團共分高等教育、中等教育、初等教育、社會教育四組、連日參觀學校機關甚衆、將來作成報告書後、即由學校向教界公告、以供考校、昨日該團至清華大學參觀、以適逢紀念會、學校停止辦公、無人引導、即返寓、該團已於月之六日、離平

魯教費預算 較去年增加 二十五萬餘

濟南訊、本年度山東教育經費、因應辦事項甚多、提議增加、編造預算後、經審查預算委員會審查、前日提出省府第五十二次政務會議通過、已最後決定、計經常門列二百六十六萬一千五百七十二元、臨時門列四十二萬八千七百二十九元（包括濟南市在內）共計為三百零九萬零三百零一元（十九年度經常費二百三十二萬五千零二十一元、臨時費三十九萬七千五百元、濟南市教育經費十一萬五千一百四十元、共二百八十三萬七千六百六十一元）較十九年度實在增加二十五萬二千六百四十元、茲將本年預算款目錄之如左

經常門　教育文化費、二、六六一、五七二元（包括省教育費與濟南市教育費兩項）甲、教育廳暨省立學校各教育機關等經費、二、四五九、六二〇元乙、濟南市教育局暨各市立小學各教育機關經費、二〇一、九五二元

臨時門　教育文化費、四二八、七二九元（包括省教育費與濟南市教育費兩項）甲、教育廳暨各省立學校各教育機關臨時費、四一七、九二九元、一、教育廳臨時費、五、〇〇〇元、二、省立各校及各教育機關臨時費四一二、九二九元、乙、濟南市教育局暨各市立學校各教育機關臨時費、一〇、八〇〇元、一、市教育局臨時費八〇〇元、二、市立各學校及各教育機關臨時費一〇、〇〇〇元

鄭普校開學藝會

皮子窩管內鄭家屯會立普通學堂堂長王貴麟學品優良、對與學界、富有經驗、教授有方故因本學堂今五月五日星期二、舊曆三月十八日、為開學二十週年之紀念日、訂於午前十時在本學堂舉行典禮、同十一時開催學藝會、函邀各界前往參觀、屆時將有一番盛況云

體育

本屆華北運會規定 中級選手資格
在全運會得分者不得參加

平市教育局三日接第十五屆華北運動會競賽部代電、規定中級選手曾在全國得分者不得參加本屆大會之中級比賽、茲錄原電如次

北平教育局鑒、頃奉華北體聯會主席電、規定各單位之中級選手曾在全國得分者、不能參加本屆大會中級比賽、第十五屆華北運動會競賽部冬（二日）印

球場竣工魯全運會已開幕

濟南訊、華北球場支四日冒雨趕修、已竣工、刻正畫田徑賽及球場線、魯全運會隊員已到齊、准魚六日開幕、教廳因會長張鴻烈在青島、支四日電促返、張覆電謂患感冒須魚六日晨可返、如不能候、可由民廳長李樹春代又商震贈華北大銀盾一

海縣一七兩校 童子軍合操

海城縣立第一第七兩校之童子軍、於月之三日、在小南門裏、實行合操觀者甚衆、當其操練之際、坐作進退、紀律嚴整、饒有軍民之真精神云

永吉縣各小學 聯合運動會 五月廿一舉行

吉林永吉縣教育局現為提倡全縣小學體育起見、遂於日昨開會、擬定五月廿一廿二兩日、假公衆運動場、開全縣小學聯合運動大會、遂於日昨函請各機關屆期前往參觀、並希指示、共襄盛舉云

平四大學生軍 作聯合野戰 參加千六百人

平訊北大輔大農大女師大四校學生軍共約一千六百餘人分為東西兩軍、由白雄遠氏導指、定于本月十日（星期日）、上午八時各携機關槍追擊砲等軍械、在西郊苗圃河邊北釣魚台附近一帶、演習遭遇戰、北大與輔大為東軍、女師大與農大為西軍、北大女師大均久練之師、善於戰術、農大雖係新成之軍、然經白氏之教練、軍紀嚴肅、攻守變擊、頗不後人云

全國童子軍 總檢閱改期 明年春間舉行

南京訊中國童子軍司令部、於去年四月間曾招集全國童子軍來京、舉行總檢閱及大露營、以謀發展童子事業的改進與推進、結果至佳、該部原定今年秋間再舉第二次總檢閱、惟以全國運動會適亦定於十月舉行、深恐時間上均有不便、故決定明年春間再行召集檢閱、以便各團得以長期從事準備云

學生文藝

夜的寒風
（海城中學校高英俊）

在很寂樂的自習聽很悲哀的鈴聲、到很肅靜的寢室很光明的電燈、忽成很黑的夜裏、全牀人都睡着了、我輾轉我的身子、不能入夢了、聽得窗外的風、忽忽的吹得窗紙々的響、想起回家的觀念了、到很黑暗的鄉村、很荒冷的社會、如何的改造呀！建設呀！恨我是無才的人、入如何起來、把社會移於光明的路上

春日旅行記
（金州小孤山會王官寨屯啓蒙書房初級三年生盧德厚）

二十一日水曜日、午後課畢、故得與學兄等作郊外旅行之樂、是日也、天氣清明、風和氣暖、諸生結隊出門、離課堂入途上風飄飄而吹衣、時燒着而退觀梨花色紅似醉、楊柳青綠欲滴、天空黃鸝嚶之奮鳴、林中布穀聲々催穀一路美景實可樂也、及至海崗、波濤上升、二三小卌、掛帆往來波浪間海中有鴨浮有水面、海風暖又空氣而淨、舉首呼吸精神舒暢、於是結隊東去、及至最著之平野、草芽平鋪一碧無際、兩面楊柳綠綠青青皆當擇地為操場、衆同學或蹴球、或賦詩、或高操、或奔跑、各自盡意、遊戲、已而太陽將入、不可久遊、復結隊回校、以作休息、伏几上自思旅行景緻、興味難忘、故搖筆而記之

繪圖紅樓夢

第四百七十七回
香月尚先生繪　繪圖禁止轉載

話說探春湘雲、纔要走時、忽聽外面一個人喊道、你這不成人的小蹄子、你是個什麼東西、來這園子裏頭混攪黛玉聽了、大叫一聲道、這裏住不得了、一手指着窗外兩眼反插上去、原來黛玉住在大觀園中、雖靠着賈母疼愛、然在別人身上、凡事終是寸步留心、聽見窗外老婆子這樣罵着、在別人呢、一句是貼不上的、他竟像專罵着自已的、自思一個千金小姐、只因沒了爹娘、不知何人指使這老婆子來、這般辱罵、那裏委屈得來、因此肝腸崩裂哭暈去了、紫鵑只是哭、叫姑娘怎麼樣了、快醒轉來罷、探春也叫了一回、半晌、黛玉方回過這口氣、還說不出話來、那隻手仍向窗外指着、探春會意、開門出去、看見老婆子手中拿着拐棍趕着一個不乾不淨的毛丫頭道、我是為照管這園中的花果樹木、來到這裏、你作什麼事來、等我家去、打你一個知道、這丫頭扭着頭、把一個指頭探在嘴裏、瞧着老婆子笑、探春罵道、你們這些人、如今越發沒了王法了、這裏是你罵人的地方兒嗎、老婆子見是探春、連忙陪着笑臉兒說道、剛纔是我的外孫女兒、看見我來了、他就跟了來、我怕他鬧所以纔吆喝他回去、那裏敢在這裏罵人呢、探春道、不用多說了、快給我都出去、這裏林姑娘身上不大好、還不快去麼、老婆子答應了幾個是、說着、一扭身去了、那丫頭也就跑了、探春回來看見湘雲拉着黛玉的手、只管哭、紫鵑一手抱着黛玉、一手給黛玉揉胸口、黛玉的眼睛方漸漸的轉過來了、探春笑道、想是聽見老婆子的話你疑了心了麼、黛玉只搖搖頭兒、探春道、他是罵他外孫女兒、我剛纔也聽見了、這種東西說話、再沒有一點道理的、他們懂得什麼避諱黛玉聽了、點點頭兒、拉着探春的手道、妹妹叫了一聲又不言語了、探春又道、你別心煩、我來看你、是姊妹們應該的、你又少人伏侍、只要你安心肯吃藥、心上把喜歡兒事想想、能彀一天一天的硬朗起來、大家依舊結社做詩、豈不好呢、湘雲道可是二姐姐說的、那麼着不樂、黛玉哽咽道、你們只顧要我喜歡、可憐我那裏趕得上這日子、只怕不能彀了、探春道、你這話說的太過了誰沒個病兒災兒的、那裏就想到這裏來了、你好生歇々兒罷、我們到老太太那邊、回來再看你、你要什麼東西只管叫紫鵑告訴我、黛玉流淚道、好妹妹、你到老太太那裏、只說我請安、身上略有點不好、不是什麼大病、也不用老太太煩心的、探春答應道、我知道、你只管養着、纔同湘雲出去了、這裏紫鵑扶着黛玉躺在牀上、地下諸事、自有雪雁照料、自已只守着旁邊、看着黛玉、又是心酸、又不敢哭泣、那黛玉閉着眼、躺了半晌、那裏睡得着、覺得園裏頭平日只見寂寞、如今躺在牀上、偏聽得風聲蟲鳴聲鳥語聲、人走的腳步聲、又像遠遠的孩子們啼哭聲、一陣一陣的聒噪的煩躁起來、因叫紫鵑放下帳子來、雪雁捧了一碗燕窩湯、遞與紫鵑、紫鵑隔着帳子、輕々問道、姑娘喝一口湯罷、黛玉微微應了一聲、紫鵑復將湯遞給雪雁、自已上來、攙扶黛玉坐起、然後接過湯來、擱在唇邊、試了一試、一手着黛玉肩背、一手端着湯送到唇邊黛玉微微睜眼、喝了兩三口便搖搖頭兒不喝了、紫鵑仍將碗遞給雪雁、輕輕扶黛玉睡下、靜了一時、略覺安頓只聽窗外悄悄說道、紫鵑妹妹在家麼、雪雁連忙出來、見是襲人、因悄悄說道、姐姐屋裏坐着、襲人也便悄悄問道、姑娘怎麼着、一面走一面雪雁告訴夜間及方纔之事、襲人聽了這話、也唬怔了、因說道、剛纔翠縷到我們那邊、說你們姑娘病了、唬的寶二爺連忙打發我來看看是怎麼樣、正說着、只見紫鵑從裏間掀起簾子望外、看見襲人、點頭兒叫他、襲人輕輕走過來問道、姑娘睡着了嗎、紫鵑點點頭兒、問道姐姐、纔聽見說了、襲人也點點頭兒、蹙着眉道、終久怎麼樣好呢、那一位昨夜也把我唬了個半死兒、紫鵑忙問怎麼了、襲人道、昨日晚上睡覺、還是好好兒的、誰知半夜裏一疊連聲嚷起心疼來、嘴裏胡說白道、只說好像刀子割了去的似的、直鬧到打亮梆子、以後纔好些了你說唬人不唬人、今日不能上學、還要請大夫來吃藥呢正說着、只聽黛玉在帳子裏又咳嗽起來、紫鵑連忙過來捧痰盒兒接痰、黛玉微微睜眼、問道你合誰說話呢、紫鵑道、襲人姐姐來瞧姑娘來了、說着、襲人已走到牀前黛玉命紫鵑扶起、一手指着牀邊讓襲人坐、襲人側身坐了連忙陪着笑勸道、姑娘倒還是躺着罷、黛玉道、不妨的你們快別這樣大驚小怪的、剛纔是說誰半夜裏心疼起來襲人道、是寶二爺偶然魘住了、不是認真怎麼樣、黛玉會意知道是襲人怕自已又懸心原故、又感激、又傷心、因趁勢問道、既是魘住、不聽見他還說什麼、襲人道、也沒說什麼、黛玉點點頭兒遲了半日、歎了一聲、纔說道、你們別告訴寶二爺說我不好、看耽擱了他的工夫、又叫老爺生氣、襲人答應了又勸道、姑娘還是躺々歇々罷、黛玉點頭、命紫鵑扶着歪下、襲人不免坐在旁邊、又寬慰了幾句、然後告辭、回到怡紅院、只說黛玉身上略覺不受用、也沒什麼大病寶玉纔放了心

滅疳寧

藥片　吉利糖

兒童萬病源泉的蛔蟲病

蛔虫在體內。穿腸入肝。潰爛腑臟。吸收養料。分泌毒液。不但阻止兒童身體之生長。障害腦經之發育。實兒童百病之根因。生長成人之最大難關也。

是藥也

既是芳香甘美的佳糖菓。又為馳名世界之驅蟲藥。既可當作兒童零食的糖菓用。又能於不知不覺間給我們驅除腹內之蛔蟲。有蟲者服之。蟲隨大便而排出。無蟲者服之。能可豫防蛔蟲之不再生。且使發育佳良。身體健壯。腦經活潑。靈俐聰穎。確有維護天聰防病於未然之神功。故為家々必備之靈藥。負保育訓養兒童責之為父母及學校師長者。盍各以少許之金錢。造一生幸福於無窮。培植壯健國本之第二國民乎。

東省各地大藥房均有代售

另備『殺滅蛔蟲法』『醫家證明集』函索即寄

總經理處　大連　日本賣藥會社

總發行所　大阪　藤澤友吉商店製藥廠

大連支店　大連市山縣通七番地

老藍刀牌香烟

此烟香味真好

無怪大家稱道

瀋陽

遼源縣維持民食 禁止粮石出境
擬具條例省府核准施行 僑商期前買定限日運出

遼源縣長金玉聲呈省政府爲民食缺乏擬禁運食粮出境以維民生並擬具防谷條例請核准施行省府除提出昨(八日)二百十一次省委會報告外並批示查例核辦其條例原文如下

一、防谷令施行之地點遼源境內

一、實行之期以本年五月一日起至本年新谷上市後弛禁

一、禁運種類紅粮小米以上二種一律禁運出境

一、凡各國僑在實行防谷令日期以前已經購妥上列各種粮石應由僑商將買賣者之字號姓名住址並購妥種類石數日期及運出地點開列清單報由該國領事照會遼源縣政府查無縣射情弊發給護照准于六月一日以前起運出境若過期不報請護照運出者雖購妥在禁運日期以前亦一律禁運出境

一、本防谷條例專爲外商而設本國商民仍遵照本縣禁令辦理云(驥)

專賣局規定 火柴分運法

遼寧全省商會聯合會案奉東北火柴專賣總局第二七號訓令內開爲令遵事查運銷整箱火柴照章應請火柴運單惟到達指銷地後再欲分運時應如何辦理尚無明文規定茲由本局妥擬凡商人請求分運火柴時應特原運單到稅局請領分運單稅局於填發分運單時須將分運數量在原運單注銷以免套混此項辦法係爲便利商運起見除分令各稅局遵照辦理外合仰該令即便轉飭各商一體知照此令等因該會奉令後即於月之八日通飭各縣商會傳知各商一體知照云(驥)

省稅局招考 僱員驗貨員 定十七日考試

省城稅捐征收局以本局僱員暨驗貨員不敷分配擬招廿五名定本十日考試一節已誌各報茲該局因報名人數過少特將報名期展至本月十六日止准於十七日上午九時在瀋陽縣胡同本局內舉行考試(驥)

葉案已判決 判處無期徒刑

轟動東北之葉案經高等法院三度開審之結果主角張麗卿雖不忘已往之情極力袒護奈官法如爐毫不留情乃於昨七日下午四時竟在高等法院第四刑庭宣判處葉無期徒刑並褫奪公權終身對於此案之宣判先事並未正式公佈消息尤屬秘密故屆時到廳旁聽者約達二十餘名法庭仍在該院刑事第四庭由楊士廉庭長主審開庭後即將葉由獄提出業着古同色綫春衣褂銀灰色鐵綢

翼熊歷葉答是法官復謂此案已開審數次已竟明白本日即宣判葉未張聲旋由法官朗誦主文如下原判取消業翼熊預謀殺人未遂判處無無期徒刑無期褫奪公權未受允准而持有軍用槍處有期徒刑無期褫奪公權云云宣讀尋繼云詳細判詞日內送達監獄業聞宣判後頗現失望之色最後强打精神謂本人日前又送上一申請書不知法官已閱過否法官答已看過至此即宣告退庭至業能否服判抑再提出上訴尚難逆料此消息傳至張麗卿之耳鼓後又不知作何感想耶(驥)

交委派員查路務

東北交通委員會委員長高紀毅氏以所轄各鐵路一再整飭未悉近來業務情形如何客運貨運增減若干及附屬營業有無進步應行加以調査以規實際俾憑整頓特於八日由會派委科員技術員等六名前往各屬實地考査用明眞相云(捷)

出席華北運動會 球類預選終結
田徑賽亦於九日舉行

遼省出席華北運動會之各項球類比賽連日舉行所有各方勝負業誌各報昨爲球類決賽之最後一日在東大理工院球場舉行計自上午九時起至下午三時止始告終結除女子排球以前(七日)日復賽爲決賽(同澤勝)外茲將網球棒球決賽情形分誌如次

上午網球決賽男中級組單打第一次東大附中與三中第三中勝第二次仍爲東大附中與三中第一局爲三比六二局一局爲六比四二局爲六比三爲六比二東大勝附中(雙打)馮大附中與同澤第一局爲六比二二局爲六比一同澤勝

下午網球決賽(女子組雙打)東大與女師東大金西關柴貴林女師孫桂珍范桂蘭第一局爲六比零二局爲六比二東大勝(單打)東大馬素心女師孫桂珍第一局爲六比二二局六比四女師勝又東大侯素貞女師范桂蘭第一局六比四二局六比零女師勝

棒球決賽東大與馮大共分七次比賽計一爲八比零二爲一比零三爲一比七四爲一比零五爲二比二六爲一比一七爲三比零結果東大勝

又訊田徑賽准于九日在東大體育場舉行因出席華北之時間迫切故該項定期比賽決計風雨無阻云(驥)

受理民刑案件 須隨到隨結

遼寧高等法院院長史延程氏對於司法事務極力整頓近以各院縣對於所收民刑案件每有積壓不結之事殊與審限有礙茲爲整頓計頃特通令各院縣嗣後對於受理民刑案件務即隨到隨結不得再有積壓情事以重司法云(捷)

徐局長赴桓履新

財政廳長張振鷟氏查桓仁縣稅捐局長解耀忱因有他就呈請辭職業經照准所遺之缺關係稅務甚爲重要未便虛懸特委任徐從周前往接充以專責成徐氏奉委後已赴桓接事正式任職昨特呈報財政廳備案云(捷)

提前辦理夏防 添編馬巡隊

全省警務處以各地匪患不靖瞬息間又將屆青紗帳起之期本年爲防患於萬一保維商民事枕無憂計擬提前辦理夏防是以於月之七日特令飭各縣早日籌備其辦法如左一各縣添編遊擊馬巡隊二各重要地點添設分所三軍警聯防勿分畛域云云各縣奉令即着手籌備選技精銳之騎警以備編馬巡隊瀋陽縣連日又在積極進行之中聞於本月末即可編成云(驥)

遊藝改進會 現已實行辦公

遼寧省會通俗遊藝改進會業經省會公安局瀋陽市政公所及省城商埠局派員合組成立現該會已函知各團體業經正式辦公原函如次案查敝會係奉省令由省會公安局瀋陽市政公所及省城商埠局所合組業經遼派委員組織成立現已實行辦公除呈報并分函外相應函達請煩查照爲荷云(驥)

慈善團體救濟 遼西之災民

慈善界消息哈爾濱中國慈善會聯合總會爲救濟遼西災民特派專員在呼海路馬船口站松浦站及東鐵哈爾濱站廟台子早晚兩次按人發放檳子頭火灼鹹菜開水等物並與東鐵理事會航務局航業公會交涉載運災民事宜大致辦妥自五日起至七日止運赴吉黑之災民共二百十八人云(驥)

嚴禁販運遼塔牌 棉紗及織成品
因日方未承認派員駐廠 如經查獲補稅外並重罰

日商經營之遼陽紗廠所製棉紗及織成品因飭詞未曾派員駐廠抗繳稅捐昨財廳以代電通令各商一律嚴禁販賣該廠之遼塔牌貨品以資取締而登稅收茲錄原令如次

各稅局(除商埠局)覽查遼塔牌棉紗及其織成品係遼陽紗廠日商所製該商迄未承認派員駐廠有礙稅收亟應通飭各局一體嚴禁如經查獲該牌貨件即行扣留照章補征統稅及營業稅并從重處罰仰即轉知商會通告各商嗣後愼勿運售該牌貨品致干究辦云云(驥)

四月份火災統計

茲據省會公安局調査發表瀋市災由四月一日起至三十日止共計火災五十八起損失重大者約十餘起共有保險者不過三分之二云(林)

省稅局淘汰稅吏

省城稅捐征收局因査一般員巡每有舞弊情事尤以四鄉分卡爲甚茲由該局派總稽查督率調查員三名嚴予糾查如查有舞弊者輕者記過罰薪重者撤差以清積弊云(林)

女青年會學辦 售品展覽會

教育界消息省垣女子青年會頃爲募集慈善基金起特舉辦遊戲售品展覽會日前已開第二次籌備會議決定五月二十九三十三十一三天在該會舉行記者昨晤該會幹事成春蘭女士云此項計劃頗承各顯貴夫人慨允協助關於展覽會之售品多半出自夫人小姐製贈且爲家常所必用之物如靠枕墊兒童衣服等等預料開會成績必有可觀現已收到之捐贈物有民政廳長陳文學夫人遼爾罕之福晉礦務總辦亘文局夫人北平市長周大文夫人同澤女中副校長姚文淑女士等此外尚有繼續送來者本會會員刻亦積極製繡繪品捐贈展覽會計分三部一售貨二遊戲三餘興遊戲部純採用最新穎之布置內設釣魚台獅子球等類餘興部則有電影魔術歌舞新劇等項門票洋成人四角學生兒童減半云云並聞該會於下星期內再開第三次籌備會後即着手布置一切云(驥)

臨江

王隊長瀆職被撤

遼寧駐臨公安第六大隊二十一中隊分隊長王福全因在該區縱兵殃民野蠻橫行暴打民戶被富源村長胡占一查覺特在行政大會會場當衆提議謂該隊長王福全在村中屢有强迫打罵行爲各戶怨聲載道請縣長體恤民艱該縣長見聞之下大發雷霆即電令大隊長撤感該大隊長奉到電令即將王某撤懲特委房影文接充云

胡維德過遼返津

息影津門之前任外交總長胡維德氏前因送其長公子赴俄留學會赴莫斯科一行茲已將事辦竣該氏遂於昨六日搭車過遼旋轉北寧路車返津(林)

史隊附視查分隊

遼寧駐臨公安第六大隊附史君維翰近因嚴冬已過暖春又來甚恐匪人潛入擾亂治安各分隊或有懈怠不力失愼等事於月之一日帶隨從三名不辭山嶺險峻跋涉赴各分隊視查並指導一切該史君可謂克盡厥職云

伊通

駐所巡記撤差後 又潛逃無踪

本邑四區橫頭山子公安駐所巡記袁訓良於前日由公安局令撤差該巡記回家後不知何人控其在差違法情形復被其父兄嚴加譴責該袁訓良恐禍將及已於昨晚已潛逃無踪不知去向矣

呈報小孩命案 村長被牽連 判明並未受賄

本邑四區屬界西雙廟子村長陳惠民前曾據實呈報景家台公安駐所計姓小孩命案不意駐所疏忽竟將該村長送縣公安局幸經劉局長偵知該村長並未受賄私和等情得免於法該駐所不加愼審遂致村長被冤眞害人不淺也

長春

井中發現被害尸體 驗明係被勒斃
殺人犯之住址似非遙遠 公安司法當局努力偵查

長春地方法院檢察處首席檢察官徐良偏氏前據本市公安一分局函稱東三馬路燕春茶園東胡同公共井內於日前發現無名男屍一具當派林檢察官躬親蒞塲詳加檢驗計驗得該屍年約四十餘歲男性身着藍布衫脖上有鼠痕上浮繩痕確係被人生前勒斃投井希圖滅跡由原分局長除將該屍暫時備棺保管外一面電傳各處使其屍親認領並責成偵緝隊偵查破案并屍體項驗有細痕證明確係生前被害死後置屍井內希圖匿屍滅跡消患於無形其肇事地點係在人叢廣衆之中本案殺人犯之居住似非遙遠深望公安司法當局雙方努力偵查庶免兇犯遠颺逍遙法外被害者冤沉海底矣

國府令各機關 審查公務員

長春各機關頃奉吉林省政府電令內略國民政府爲審查各機關現任公務員資格起見限七日將所有現任公務員詳細履歷送往國民政府考試院銓敍部詳加審查以定去留等因本縣縣政府馬縣長本市公安局修局長以及各機關奉令後現均趕辦以便送往省府轉送國府銓敍部詳加審查云云

唐隊長剿匪統計

長春縣長馬續波氏到長以來一切政治力圖整頓而對於清除匪患尤爲首屈一指更能擇人善任馭下有方如保衛總隊長唐星齊氏可謂得人矣該氏少年精明强幹辦理匪案頗有擅長以故近年來迭破要案抓獲好勝野狠天恩等陣擒大家好及陣斃金甲龍鳳好等著名匪首不勝枚舉就其抓獲重要俘匪一般人略能知者如去歲由遼寧抓來前破朱家城子鎮燒殺搶綁匪首姜文才去歲又在本埠頭道溝地方綁票匪犯綽號五羊並同夥關玉山張希武等以及久擾長農懷德多縣拉搶爲首之超文舉報字青山等均先後擒獲業經正法矣我長春境內匪患雖未完全肅清然亦不過二三宵小鼠盜狗竊而已四民已無如上幾年携家帶眷到處逃避匪患之慮孰料鄰封賊匪如毛突於本年一月間有界北股匪雙羊天益等鼠我長春八區一帶意欲搶綁不幸竟有最富粮戶程孫兩家人在大道之上被匪綁去唐氏聞耗立即帶隊往剿激戰於魯家後爐光將人票如數救下並獲匪馬頗多復不辭芳瘁跟踪追擊卒將久擾農安長嶺孩餘迭次抗拒軍警到處擄綁之著名匪首双羊(蒙古人)夥匪之林華山等十餘名活擒並在德力吉起獲槍繮馬匹茲聞該氏於上月間令同日警在頭道溝查獲匪首寶漢臣報字久遠夥匪双山東邊等在九站南抓獲二當家的劉鳳林報字海龍並在吉林省垣牛馬行街拿獲大當家的劉長勝報字長好並在德惠縣境張洛五家起出大槍四支聞該匪等久在永吉德惠及吉長路線一帶拉綁爲匪並去歲曾與德惠保衛隊接仗傷亡官兵六七名現正在偵訊中嗟若唐氏者可爲國家作干城爲地方之福星也以上所述不過舉其犖犖大者此外如累年以來唐總隊長之躬冒鋒鏑深入匪巢生擒悍匪格斃黨徒救出人票之案件猶爲書不勝書矣

黑龍江

正在噴雲吐霧中 兩匪均被逮捕
行搶殺害廚役與下女 公安何局員破案迅速

黑龍江省城東五道街已故前任軍署軍需課々長張慕忱公館自張氏故後家中遺下一妻子女數人子名繩武現年三十餘歲早已娶有妻室於去冬携妻赴河北謀差家中遺有母妹乃廚役劉某一名年廿四歲使女一名年已二八於月之四日晚間有何姓者因張課長在日會跟其充差卸後何某早已革退現在賦閒時常至張家串門吃宿常事張家上下均已相熟亦未介意不料何某因嗜好鴉片手中困難已極忽於是日晚携同劉某至張公館住宿夜半因觀張家無人忽起賊心當將張公館廚役綁上倒在水缸之中浸死及至使女來到廚房忽見匪人行兇大聲一喊以被兩匪用手槍擊斃事畢兩匪即至上屋翻箱倒篋搶去手槍一支金鐲一付金手留數枚衣服數件及至五日早晨九點左右兩匪方總逃走當經失主報告公安分所轉報公安總局派人檢驗死屍由家主買棺殮埋一面由粱公安局長及劉督察長嚴佈警網遂於五日晚間經東樹林何局員在永安里某高麗煙館先後將正兇何某及劉有富兩匪抓獲當經查訊均已直認云

日親王由長赴遼

日本帝國閑院宮春仁親王殿下日前率同日本陸軍大學卒業生四十九名並侍從武官等由遼來會參觀日俄戰跡已誌本報茲據另一消息云該親王等一行業於日昨參觀本埠完畢遂於本月八日上午九時二十分搭南滿列車由長啓行直奔遼陽一帶所有本埠日側官民均赴車站歡送呈一番盛況云云

營口

漁業局派員查稅

本埠漁業局李局長刻因屆魚汛之期該局長恐諸漁戶偷漏魚稅減收之入起見得於昨將局內得力人員派赴望海寨鮲魚圈等處魚區域認眞稽查以重魚稅而免偷漏云

保安隊編成後 練習自行車

本埠公安局白局長到任以來既首編練保安隊兵聞該隊刻已編制完成購到自轉車數十輛爲該隊兵等之代步昨已發給諸隊兵練習騎轉以備有事對騎轉之神速提便云

阿城

王區長舉行宣誓

本城第一區區公所區長王文濤爲舉行宣誓典禮於三日上午十二句鐘時在商會招集地方各機關首領組織自治團體舉行互相監視誓典禮云云

縣政府更換收發

阿城縣政府收發初某前因事辭去職務遺缺由縣長照清委祝某接充已於日前視事云

無賴調戲女生 僅捕獲一人

近日本城發現一群無賴三五結隊遊行於各巷口遇有婦女出則必尾隨於後手指口講評頭論足遇有機會更調謔之盤旋於西南隅一帶已令人恨之入骨近日復變本加厲圍學校門前時現醜態日前竟有敲五校後窗之舉警察亦置若罔聞不意該輩於三十日上午十二時在西南門裏又行調笑女生當即捉獲一名性武者餘黨蔡某等數人在逃送交西南門警察分駐所由五校備文轉送公安局鐵腕嚴風味今番俺嘗看你還患色狂不餘黨數人雖無踪跡但聞公安局尹局長嫉惡如仇尤其是對於此輩妨害治安危害教育之無賴更抱剷惡務盡之宗旨則是大快人心閭里安堵矣

樂安鎮

曲排長巧用疑兵計 擊潰大幇胡匪
上峯極嘉許記大功一次

鎮西三十里許十二戶附近州堡屯於上月二十四日黎明時忽由青岡縣界竄來著名匪首草上飛並同女匪首花蝴蝶等率領匪衆六十餘名盤踞該屯與蘭西縣追兵周連長抵抗對戰至晨九時許經地方警察馳報呼蘭縣第一旅旅部當經王旅長親派劉連長等帶兵二連飛騎前往復又親着電話派駐本鎮第一排上尉排長曲海樓赴速帶兵馳往援助並責成該排長力爲勦毋任逃逸等語該排長奉命之下立即整隊親赴陣地援戰乃該匪等恃衆勇悍且佔地勢之優勝以故三個全連包圍一日之久竟未打破匪窟至曲排長到時天已日暮該排長巧用疑兵之計驚破匪膽於是匪竟棄巢向西逃竄當此時也曲排長振刷精神身先士卒奮勇前進直追擊十餘里之遙擊斃悍匪一名擄獲套筒槍一桿而曲排長仍鼓勵士兵尋復緊急追擊未幾忽雲霧彌漫莫辨南北該匪等遂乘機連環佈卡以備回攻乃該曲排長僅帶士兵十九名顧念兵力之單薄天氣之黑暗恐陷匪卡以故未便窮追至於蘭西及呼蘭等三連及知匪已逃竄亦會散隊佈卡堵擊無如匪等乘馬該連士兵皆在步下遂未及追趕匪竟遠颺矣是役曲排長擊獲騎槍以及斃匪耳級等物一併呈繳大獲上峰之嘉許並錄記大功一次也云云

哈爾濱

請求減運費 東鐵已允許
迄今尚未答覆

哈爾濱市商會及實業八大團體前曾呈請特區當局特請東北政務委員會要求東鐵南滿鐵路減輕運費各節詳情已誌前報茲悉東鐵路局及理事會因鑒在各鐵路異常蕭條若再減輕運費各鐵路將要額外破產故不能全部減輕運費今先核減東鐵一部關於哈埠出入口之貨曾令八團體開單送來以憑核辦聞八團體已將花單開去送呈東鐵路局計出口貨粮石等類入口貨五金等類廿餘種當經東鐵路局閱畢已特呈理事會核辦矣

政委會電令 查航聯爭執

松花江航務局自改組官商航業大聯合以來曾經下游各縣一致反抗并屢次呈電當局請示取消一經經過情形早誌前報茲據確訊東北政務委員會日昨電令特區當局飭令調查双方各走極端之詳細理由川資急速解決辦法而免影響市面云

黨部辦公地址 月底可竣工

哈爾濱特別市黨部地址前經擇定特區地畝局局長應振復公館詳情已載前報茲悉該地址原有住戶以致黨部迄今尚未遷入今以日前原有住戶現已遷出故黨部於昨日已派員接收并加收理一俟完工遷入約月底即可正式入內辦公云

道外發現反動品

本埠道外日前五日在公安局管界發見遺於道旁反動品傳單一張上書恢復五色國旗施行國家主意等語故當局頗爲注意已飭令各管界嚴重偵查

國議代表徐箴 電告國議開幕

哈爾濱國民會議代表徐箴氏日前晉京日昨五日接有該氏來電致哈爾濱電話總局囑轉告各教界各法團抵京情形其大意謂該氏一路安善抵京本日舉行會議典禮出席代表共有四百餘人慶祝甚爲熱烈云

濱江市公安局 規定車資界限

濱江市公安局因人力車時與乘客爲車資高低時有糾葛誠於觀瞻有碍如再不急爲設法規定爭執情形恐將愈趨愈烈故當局因鑒及維持秩序起見已規定車資界限計自西門臉至五道街車資大洋五分自五道街至十道街大洋五分自十道街至十五道街大洋五分自十五道街至廿道街花園門首大洋五分其已逾一段不足兩段者亦須照兩段車資付給遇有道路泥濘大雨傾盆之時則須按照規定車資加倍付之聞當局議決已呈請吉林警務處批示核辦云

遼源

卍字會設立粥鍋 難民喜形於色
地點在新民小學校同院

遼源縣四鄉因上年水災甚重田禾淹沒於秋收之時又降冰雹加以胡匪擾亂而人民之食粮耗盡本年春首各農戶不特無耕種之能力而且有乏食之隱憂所以富者轉貧々者爲累以致大多數之貧民聚而乞食然鄉間食盡蟻奔縣街而來沿街乞討現狀難堪適有卍字會有鑒於此慈善爲懷現已擬定新民小學校同院之西廂磚平房十六七間設立粥鍋並豎該卍字會大旗一面以資標識而濟民困

參加華北運動 選手已選定

遼寧省教育廳日前以華北運動會爲期已迫各學校應選派選手加入因令行安縣已教育局傳知各中學選派各項選手加入等因除商中校已選派報名外現林中學又派選手九名茲誌如下

一、田徑爲馬世長周聚貴張殿璽王義士張兆陸

二、短途爲董成德于本汶

三、長途王積仁王福金等已由該校呈報教廳加入云

安東

來安爲結婚 竟吞煙斃命
兩個朝鮮青年

安東附屬地鎭江山日前午後二時許有朝鮮學生於該山下發見自殺鮮人二命當報日警所前往檢驗由衣袋中查悉一平安北道宣川川北洞人李舞吉年二十歲一係同道川郡揚市面人金炳星年二十歲因來安行結婚禮在家携金五十元屬於朝鮮旅館日前經金炳星介紹入於某賭局將錢輸盡女方又迫結婚無奈金又係介紹人以至於此二人愧憤遂吞鴉片同至該山下服毒自殺矣

口稱買茶葉 入門即行搶

安東七道溝老戲園子左近某商號被匪行查東三千賢元一節已誌昨報茲經詳爲調查計係永盛茶莊日前四日午後晚九時左胡 乃有二人叫門口稱買茶葉及開門因係胡匪立將司賬 櫃夥等逼迫 開櫃搶去現大洋一千六百元現小洋八百元 金票爲百 元搶畢攜贓逃逸迨報日警已杳如黃鶴

本社啓事

各分社若以現大洋以外錢鈔匯交本社時按照左開行市

▲今日之行市

大洋兌金票 四五、五〇

大洋兌鈔票 一〇〇、七七

大洋兌小洋 一一七、七〇

經理部啓

奉送最新 肺病療養指導書 函索即寄

哈爾濱道外正陽四道街口 愛世開洋行

願辦本報分社者鑒

逕啓者如有希望在本報未設分社之東北四省及山東省各縣而新設本報分社者希直接向本報函商必當照章速與准許也此佈 本報經理部啓

香港 天壽堂 姑嫂丸

久年不育服之即有種子百發百中每盒一元

治療婦女經期不調血色不正或多或少或前或後遠近閉赤白帶淫子宮寒冷一切婦病

海狗鞭 健腎丸

健腎培元老少咸宜功效偉大每盒一元五角

專治男子腎虧陽萎房事不舉不固精冷遺精早洩之腿腰膝酸軟一切腎虧服之

德國 育興賓 固本片

損腎部失能精竭陽萎夢遺早洩老年精衰少年早婚房事無力攀而不堅見色即洩服此片精力充足返老還童靈效無比顧者認明(德國怡克寧大藥廠育興賓固本片)每盒二元

此片採自植物提其精液經消毒滅菌手續加以珍貴藥料配製成片質純淨專治先後天虧

一星牌 拔毛藥

男子兩腮鬍鬚女人毛髮低胸手毛等三分鐘化淨百發百中每盒大洋一角函購均加郵力一角

函內付欵項用掛號信否則失落不負責 函購天津小站大東製藥公司 △經售處 奉天日站平康里洪興茂 哈爾濱泰來仁 長春頭道溝泰來鴻 大連西崗九一番地德記西棧 山海關海北書局 秦皇島會友書局 洮南縣吉興大藥房

長春同發合 雜貨堆棧兼營粮石 改組股份有限公司

敬啓者敝號於本年三月賬期經衆東協議改組股份有限公司資本金銀大洋拾萬元股本一次繳齊遵照公司條例組織成立關係舊號一切事務仍負全責照常營業除呈報官署轉請商部備案註冊外特此聲明

本藥房在省城開設二十餘年久蒙紳商軍學各界光顧今爲杜絕淋毒傳染起見現由西洋運到新藥淋病靈妙無比善能

殺菌 止淋丸

殺菌解毒清淋去濁凡急性淋慢性淋無論新久五淋白濁諸症一經服用直達保道止濁定痛藥到病除誠爲第一治淋之聖藥也忠淋諸君請購試之方信言無慮認〇三日用量定價現大洋一元用六日者二元外埠函購不加郵費務須掛號封口蓋章詳開住址

遼寧大西城門外電車站 英美大藥房謹啓

邊業銀行廣告

本行資本國幣貳千萬圓呈由政府核准享有發行紙幣代理國庫特權專營各種存款放款匯兌貼現及普通商業銀行一切業務匯水利息格外克己辦事手續尤爲敏捷如持本行鈔券作匯東三省境內各地分行一律免收匯水倘蒙賜顧無任歡迎

總行 遼寧省城大南門內路西德隆店胡同

電報掛號 九九九九

電話 總經理室(四五六四) 營業室(四六五七) 傳達室(四六五八)(四六〇七)

日本長途電話 二一四五八 三〇七三

天津 上海 大連 遼陽 營口 安東 錦縣 四平街 新民 吉林 長春 通遼 哈爾濱 安達 海倫 雙城 黑龍江 洮南 遼源 開原 鐵嶺 西安 山城鎮 新立屯 公主嶺 撫順 法庫 北平 昌黎

逕啓者本行發行奉天地名現大洋元角券及京津通用角券在遼寧本總行營業時間隨時兌現外並委左列各商號代兌

代兌處 遼寧省城大西門裏商業銀行 遼寧省城大北關下頭福勝公

倉庫 本行設有倉庫辦理貨物押款

瑣聞

△巡官抓獲賭犯

（滿海站）本站東省特別警區警察第三分署長楊錫文對於地方治安以及煙賭非常注意不時招集各分所巡官討論嚴加取締並通令各長警每夜按班巡邏遂於本月二日該二分所胡巡官帶領長警巡邏至北四道街時已九點抵裕昇店門口聞該店院內有呼喝之聲隨即叩門而入原係一般牌九賭徒正在興濃之際當將該賭東高寬以及賭徒共十二名一併拿獲送案於三日轉送肇東罰辦去訖

△聽經人之擁擠

（海城）本城研究佛學者日前邀請營口佛教會居士王志一來海講演金剛般若經一則已疊誌前報茲王君已於月之一日翩然蒞至當下榻於西關宣講堂王氏於二日午即就講席運用其廣長之舌開始剖釋經義是日四方來聽者都二百餘衆及至五日細雨連綿道途泥濘沒脛人數仍未減少據聽經者云王君對金剛經之講演引證取譬頭頭是道聞者心領神悟儼然置身於莊嚴世界蓋王君心心印佛者垂二十載故解析經義猶如剝蕉抽繭層出不窮宜乎聽經者如食橄欖也

△創設女理髮館

（安東）世界進化諸凡文明日臻完善安埠官電街現有于琛珮因應合社會人士需要鑒及女子理髮一業爲當務不可緩之舉因指資本現洋四百元於消防隊左近處開設女子理髮館命名爲中華理髮館樓上爲男座理髮樓下爲女座理髮師招待女客既已提倡女子職業且又便利女子剪髮之困難已定以本月六日開幕云

△尋人未着服毒

（長春）埠外東安屯門牌十八號住戶王玉本月四日接伊生女及乃婿袁蓋英來家住家不料伊女竟外出未返全家尋覓無着後經伊婿向王玉要人王玉當即令其弟三子王榮芳赴外尋找迄至夜晚仍未找得該王榮芳以爲顏面攸關當時在頭道溝買來阿片膏月一枚吞服後家人知曉業經中毒甚深無法灌救遂當場斃命若王榮芳者雖知禮義而不惜命亦未免太過矣後來如何解決訪明再誌

△大葦材已提價

（營口）本埠河北各存葦材之家於前月間因鐵路不暢又因外縣輸入所以此種葦材皆紛々落價以免虧累之虞頃聞該地方官爲防匪起見禁令葦船外運以防途間綁劫等事所以暫時外貨不入存貨日漸暢銷價值亦見稍提云

△吃生魚不經濟

（依蘭縣）本邑與江接近每至解凍後重十餘斤之鯉魚上市無論如何價貴本地住戶即典賣物品亦必吃一頓生魚因配搭多樣蔬菜較之熟吃尤爲費款值此經濟困難望免此嗜好可也

△境內雞瘟大作

（依蘭縣）本邑近來天氣冷熱無常凡住戶飼養之雞往往數十隻不出二三日皆相繼疫死以致雞蛋日見昂貴從前一隻五吊今則漲至七吊望一般飼雞者皆宜注意焉

△韓僑忙種稻田

（伊通）本邑四區屬界孤楡樹向爲韓僑盤踞之地更爲官府注目之區近年來韓僑開通水利稻田多在孤楡樹一帶竟成爲韓僑一部落矣刻值春耕韓僑正有事於田間開河灌水大興播種云

△小學校院植樹

（伊通）本邑樂山鎮第十小學校長劉春恩近因植樹節率同學生在其學校院內栽插楊柳若干顆均按次序排成行列極壯觀瞻惜乎該校長接此秋殘殆盡不堪收拾之校院驅後可望重加整頓云

△商工會長得人

（遼源）縣商工會長閻樹勛君自被選任會長以來對於會務進行事宜無不盡心經理以期進步凡有商家之困難必設法維持之如遇工藝之停業必急力救濟之如遼市之安寧商工之活潑若非該商會長之悉心籌劃將何以達到圓滿地步現在遼源商工各界人等無不額手稱慶矣

△堪稱醫中聖手

（遼源）縣城內中大街路南興源堂醫士中醫研究會會長趙興源者素本儒流濟世爲懷計自省籍移鄭以來歷有年所縣壺數載仁術可風凡有病者請醫必施以濟世之良方斟脈循理務付給活人之妙藥現在遼源人皆德無不感佩來往求醫者絡繹不絕大有山陰道上應接不暇之勢堪稱救命神人係醫界中之巨擘者也

△妓女從良騙人

（復縣）舊市街平康二十九號有妓女桂香年二十許寄居中下長於撞騙有縣屬田家驛附近梁家屯秋某業瓦工因家貧年逾而立尚未成婚最近承包某日人工程一處稍有希望於月之一日同其鄉友某到二十九號冶遊桂香見秋某額上有隴可耕又適與某友相稔乃言於某友曰吾久欲跳出火坑以脫娼門之苦奈罪索不得其主言中即注視秋某某友知其用意戲之曰汝必看中秋君矣果有意吾願作伐秋本工人初遊花國焉堪出此慨然應之曰桂香汝眞願意就跟我去罷得多少錢尼桂香曰只有外欠二百餘元若將此債付清即可秋某當向某日人借得小洋數百元將桂香欠帳全數代付又同至平康里事務所立契將契立好擬攜桂香到旅館住宿翌晨同行歸家適有一人前來聲稱桂香該我欠款二百多元問桂香亦云無訛秋某以爲既化了二百多元再加二百餘元亦不爲多又如數以償之比二人甫至客棧又來一人云桂香曾欠我印子錢六十元秋仍如數償清未滿一夜前後所化共計已滿五百四五十元之譜二人遂同宿旅邸內翌晨桂香向秋某告別要回原號秋某曰汝已爲我妻何歸爲桂香曰我爲爾妻有何證據乎秋曰自有之手向懷中擬取契證之詎契證已不翼而飛蓋其契證已於夜間被竊而焚之矣大驚無言乃謀之友人擬稍認損失以了其事而桂香仍貪得無厭百般要求最後秋某允許情願犧牲所交之款桂香尚且不肯直至午後由衆友用最後之手段偪自働車一台將桂香攙入車內載回家中至歸後如何尚不得知容訪再誌須知世風不古無奇不有走馬章台諸君其慎諸但桂香此種騙局亦非上策也

△控告村長把持

（遼陽）縣府據二區八家子村長葛鳳林呈控王成汝私當村長強把公會地照請傳究等情該府接此當批令該管第二區分局詳細查明據實呈復再行核奪云云

△查禁反動刊物

（遼陽）公安局奉處令查由上海商業週刊社寄東政改進會宣言一書詞意荒謬飭屬嚴行查禁云

△教局職員事更動

（遼陽）教育局長陳子正以局內會計尼黃仁停職遺缺委任崔仁宣接充應務撤差委王作洲接充課員趙譽良等停職當委任許春陽等接充各該員等奉委後業於昨分別任差視事云

△鄉婦服毒殞命

（遼陽）七區管界馬家屯住戶馬金玉其妻張氏昨因細故夫婦口角不料該婦負氣暗自飲服滷水及至查覺已救濟無效當於午後三時氣絕身亡云

△委屠獸場醫官

（遼陽）縣府據屠獸場長解東園呈請委任韓寶珩爲醫官當經楊縣長以該員資格尚屬相符應即准予委任以專責成云

△市場着手開工

（瓦房店）新市街當局爲提倡市面計依趙商務會長所請已將公共運動之一部改設市場略誌前報近已將房基規劃有定計四十四號每號約長一丈三尺寬八尺承領之人每人只限一號業已逐號放領完畢自月之三日起限十日內建築完畢領得之家準於月之三日動工建築以便如期開市應用云該市場將來必有一番盛況也

△被虐待請保護

（蓋平）本邑一面街妓館素閩堂執事馬海泉俗稱馬胡子於月六日該館之二掌班前往該管分所報告聲稱虐待傷害等情請求保護分所長聞報當即派員傳喚馬海泉到案嗣經各妓館之繁頭等來廣保留分所長因案關刑事碍難允許業將該犯送局懲辦云

△郵局辦理儲金

（阿城）本縣郵局自實廣廷局長到差以來辦理局務異常認眞已獲得各方面之贊許近爲辦理郵政儲金事項除親赴各處宣傳並派人分送儲金條例俾民衆了解意義施行存儲奈邊僻小縣民智落後對於儲金眞意義仍不了解是以存欵者寥若晨星查郵政儲金之設原爲便利民衆零星存欵藉收集腋成裘之效況郵局擔保又存取自由較之銀行尤爲穩妥祗便故敢代爲介紹以期民衆領悟不再觀望少盡宣傳之責耳

最高法院東北分院民一庭四月二十四日判決及裁決案件開列於左

民一庭判決案件

一文梁與韓慶因請求給付元豆涉訟不服吉林高等法院判決上訴一案

一永與貨棧與德慶長因請求償還債欵涉訟不服遼寧高等法院判決上訴一案

一閻興武與邢永芳因請求給付地價涉訟不服吉林高等法院判決上訴一案

一蘇慶與黨士才因放火附帶民事訴訟不服黑龍江高等法院判決上訴一案

一吳鏡名與沈樹聲因確認婚約不成立涉訟不服遼寧高等法院第一分院判決上訴一案

一葉枝源與張廣居因請求豆債涉訟不服吉林高等法院判決上訴一案

民一庭裁決案件

一高樹桐與曹海山因請求給付租粮涉訟上訴聲請伸長補正期限一案

一李劉氏與姜宗榮因異議涉訟上訴聲請伸長補正期限一案

一于正連與李連庚因會地涉訟上訴聲請緩期繳納審判費一案

最高法院東北分院民二庭四月二十五日判決及裁案件開列於左

民二庭判決案件

一德生公司與王蘊生因請求履行契約及確認地畝所有權涉訟不服遼寧高等法院判決上訴一案

一李維新與李慶唐等因請求償還債欵涉訟不服遼寧高等法院判決上訴一案

一徐鳳春與邢岐山等因請求給付賠欵涉訟不服遼寧高等法院判決上訴一案

一高平順等與高鳳林因請求返還牲畜涉訟不服遼寧高等法院第一分院判決上訴一案

民二庭裁決案件

一邱潤亭與于發鈞因債務涉訟上訴聲請伸長補正期限一案

一壬木克拉里德子即克木克列立節與拉林那因執行異議涉訟不服東特區高等法院裁決抗告一案

一高綬々等與安會斌因請求退還欵項涉訟上訴聲請伸長補正期限一案

一保晶次基與列瓦羊次因請求償還債欵涉訟上訴聲請訴訟救助一案

一王德勝與于鳳林因請求返還地照涉訟上訴聲請伸長補正期限一案

一任甲三等因聲請回復原狀不服遼寧高等法院判決抗告一案

一依果爾阿列克山得洛維赤克尋格洛夫等與坡多洛依司基因債務執行不服東特區高等法院裁決再抗告一案

一國玉璞與田向榮因請求償還債欵涉訟上訴聲請伸長補正期限一案

各科診療
愛克斯光線科
戒除阿片嗎啡癮保無一切流弊
陳英普愛醫院
病室完備入院隨意
大連市奧町愛宕町角

消滅內亂廢棄不平約
解除民衆痛苦
吉林省慶祝大會演說
召集國民會議之意義

五月五日上午十時由省黨務指導委員會聯合各機關各團體召集全省市民在省黨部開國民會議慶祝大會紀錄如下

是日天陰微雨九時後市民冒雨前來佇候開會移時雨稍止各機關各團體領袖先後蒞臨全城民衆亦踴躍參加肩摩踵接萬頭躦動事前由大會指導員分頭指導各按席次就位秩序整肅十時振鈴開會由大會主席代表熙委員爲主席省黨部幹事總指揮任重司儀首奏樂全體肅立唱黨歌行禮如儀次由黨務指導委員林常盛代表熙代主席宣告開會宗旨云各位同志各位先生本會遵照中央黨部命令今日召開慶祝國民會議大會國民會議是總理於民國十三年北上時所主張的諸位要知道總理爲什麼主張召開國民會議一則因爲內亂頻仍民國十數年來人民無日無不在水深火熱之中以蘇民困二則因爲中國八九十年來受帝國主義國家的壓迫中國淪於次殖民地的地位召開國民會議的意義有兩點（一）爲廢除不平等條約使中國恢復國際平等（二）掃除貪官污吏以澄清內政於此可知國民會議的重要了同時今日又是總理在廣東就任非常大總統的紀念日總理爲完成國民革命才就任非常大總統爲解除民衆的困苦爲求中國自由平等現在召開國民會議總理遺囑上說最近主張開國民會議及廢除不平等的條約尤須於最短期間促其實現足徵總理對于國民會議念念不忘我們應該秉承總理遺教努力擁護國民會議促其成功以救中國次由熙主席致祝詞今天是吉林省各界慶祝國民會議開幕的大會我們因爲什麼要來慶祝國民會議就是因爲總理看我們中國二十年來的內亂始終沒有一個解決的方法所有歷來召集解決中國的各種會議都不能把中國的國事解決費盡苦思觀察中國的環境和內亂的癥結才想出對症下藥的方法並且懲前毖後的才主張開這個會議這個會議的召集和代表的產出與從前的各種會議大不相同其特點是會議的份子規定用選舉方法產生而大多數又是職業團體選舉出來的這樣集合全國眞正人民代表聚在一堂按各地不同情形和各地人民所需要來討論國事來確定國是來爲國家謀建設一定能有很好的成績照總理的主張作去我們一定相信能解決我們中國的糾紛問題並且一定能爲民衆謀將來的幸福現在我們國家才能脫出了混亂的狀態現在市告統一而建設尤在初期在這種困難情形之下居然能集合全國代表於本日在南京開成總理所主張的國民會議這是最值得我們慶祝的一件事也是我們應該極力促成的一件事希望大家來擁護總理所主張的國民會議來實現總理所主張的國民會議云云

復次爲自由演說有吉林大學學生趙鴻鈞登台演講大致謂今天是國民會議開幕的日子就是我們中國全體人民的代表到南京去用民衆的力量來謀解除我們全體人民痛苦的第一天所以我們應該來慶祝尤其在我們吉林開這慶祝大會能使我們諸位同胞——全城市民——得到參加這是二十年來所未有的舉動我們是非常的榮幸同時能使國民會議的意義深入全城市民各個人的腦筋能得到各個人擁護國民會議的性質上說所有的議員是代表我們全體民衆來解決我們整個的民衆痛苦的不是代表某一部分勢力的就力量來說是集中我們全國人民的力量來打倒一切官僚政客土豪劣紳來打倒國際帝國主義以解決國是的我們全體人民要來作後盾要來努力擁護又今日又是總理就非常大總統的紀念日回想總理所以就任非常大總統的意思是要革命勢力擴大現在革命的勢力已經達到全國使着我們邊塞的吉林也得到今日的精神尤其是我們應特別慶祝的繼有區立第五校校長程國章演說略謂今天慶祝國民會議大會全城民衆都來勇躍參加我想我們各個人的腦中都有要求中國和平與統一的希望要求中國新建設的成功可是這些年來未能得到實現也是我們中國全體人民的力量沒有集中的原因現在將全國人民的代表召集到南京集全國人民的意思來謀中國的和平與統一來解除中國人民的痛苦集中全國人民的力量來打倒帝國主義來剷除一切萬惡的勢力我想我們中國的和平與建設自然不難達到所以我們不能不來慶祝我們不能不來擁護云云宣告散會已十二時矣

又有醫師親女
由嬰孩自己藥片

治愈腸胃疾病

嬰孩自己藥片何以近來如是盛行又何以有許多醫師用此藥片治其親子與他兒曰因此藥片係爲小兒特製之專藥不特性和効大而且味美功宏也

安徽蕪湖狀元坊新醫彭君養吾云「小女懷羨前患腹痛泄瀉發熱面黃肌瘦投以各藥均以味劣而拒服後乃改服嬰孩自己藥片即成爲小女之良友即鄙人療治兒科取用此片亦每奏奇効誠良藥也

嬰孩自己藥片主治小兒各種腸胃疾病爲家庭不可不備之要藥如尊處無從購買可向上海江西路四五一號韋廉士醫生藥局函購每瓶七角六瓶三元五角郵費不取

最良之香皂

雙美人牌香皂

與皮膚以潤養常保細膩與光澤之雙美人牌香皂

用之愈久愈增皮膚之美人牌香皂起泡之細微富有芳香且爲洗滌力之優良香皂

腎病留聲機

某曾患風濕骨痛·腰痛背痛·手足麻痺·痛楚萬狀逢人便道·人皆之爲腎病留聲機·蓋風濕骨痛之起·直接由於血液不清·間接由於腎臟不强·因腎臟爲澄清血液之所也·欲防風濕·先須强腎·欲圖强腎·請服第威德補腎丸·

各大藥房均有出售

第威德補腎丸

望奎樓偶稿（七）
（日照丁愷省嘉亭氏著）

詩集　夏日雜詠

其六

陰崖龍戰角疑角、々霧變雲蒸望期癡、鱗甲森々知有意、雷霆烈々息何期、驚心一似傷弓鳥、費手眞同打刼碁、讀罷離騷神已亂、欲携蓑笠走天涯

其七

匿影空山自詠歌、不知身世更如何、乾坤針孔安身窄、日月壺天任意多、葉密千章三畝竹、花開十丈一池荷、長人鎭日齋齋坐、偏許幽禽且晚過

其八

半似山僧謝世氛、閉關一室誦玄文、花殘庭畔飛紅雨、樹密園中覆綠雲、忍以閑情消永晝、不堪衰鬢對斜曛、枝頭好鳥頻々語、似笑狂夫老釣耘

密斯和姑娘（劉蘊杉）

致天爵先生及小華女士

近日以來、爲密斯和姑娘、大家爭論不已、以中國說中國話、參加外國語、固屬不雅、這不過是類乎兒童學話數類嘴耳、暫不必論、吾且說說世界有固定名詞、有翻譯名詞、中國特產物流於外國、而外國人竟有不能翻譯者、其物謂人參、豆付、高粮等項、外國物流於中國則竟譯爲中國話、如洋燈、洋火輪船、火車、照像、電影、等等不堪枚舉、若就其原有固定名詞、譯音過多、中國人之口音、决難說得清楚、故而譯作華語、即東鄰也譯成國語、洋燈洋火就原有名詞曰「閑淌」曰「麻期」而輪船譯曰「汽船」火車曰「汽車」口像曰「寫眞」電影曰「活動寫眞所謂密斯者、原非外國特產不過普通名詞耳、於中國女士稱呼同一義意、决非以中國話翻不過來之名詞、若該女士等、直接以洋文聽講、或與外國人談話、固然是應用之話、如中國人對中國人該話兩雜、以洋語就像是劇中之小丑、高唱博通洋文、究竟只會說一千個「也是」一萬個「沃來持」一同趣味吾已老朽回憶沖齡時學習洋文、對於回校學友、時有以洋話嘲笑、常受師長責斥、唯恐貿近滑稽、吾後來非對外國人決不說一句洋話、吾想小華女士、亦似吾青年時代之境遇、養成密斯習慣、所以被人以密斯稱呼若干次並沒有感覺難過、天爵先生所說「狗男女及歡迎外貨有那口累」未免言之太過、有傷文雅、吾願作個魯仲連、調停息爭、勸小華女士以研究密斯的精神而研究密斯國的科學、吾想就懂得一句密斯也難成爲通儒、勸天爵先生嗣後有何高見、可據理評論勿須漫罵、致旁觀者齒冷也

二十年五月七號蓋平

醫話　陽萎症並治方（大連武維揚）

精氣充足、自無陽萎之可言若陽萎症、可一言以蔽之、曰、精氣不充足然耳、推其精氣不足之故、則又條緒紛紜、非一言而可括其要、窮其變、大率由以下幾種所致或由於先天不足者、後天失調者、好色太過者、飲酒無度者、寒濕內襲者、濕熱下注者、等因、所謂先天不足發育不能健全、如草木之未秋而先萎、其精神氣血、皆無充分之養力故也、後天失調者、如藜藿之體、素食菜根絕無良好之滋養、其腸胃過于乾枯、血液亦此而不能潤澤人之精氣、皆生于血液今血液不充、則精氣自無滿足之餘地、故人則委黃不振而陽亦多萎矣、然有奉養太厚、膏粱厚味、積腸胃、穢濁日甚、血液反耗、故每每外形、則腸肥腦滿、而內實不充、反多有陽萎不擧者此二者、事實雖適得其反、而爲後天失調則同、爲後天不調、而致於陽萎者、則亦無不同也、色慾太過者、其所有之精氣、因縱慾過度、而供不應求、故精氣漸至薄弱、而萎矣、縱飲無度者、因酒性辛辣、有醉麻精子之能力、精子既爲酒性之刺激而致于麻醉、即失其奮興之雄性、而亦爲之萎矣、若寒濕襲入內、則下焦爲寒濕之氣所獨勝、命門之火、不能分佈故也、濕熱下注、則精竅壅塞、腎氣不能交感通暢故也、總之、陽萎之因非一時所可盡義、此亦其略也治法方書雖有種種壯陽之藥與興陽之法、然非揠苗助長之策即爲滑精取油之擧、皆不足微信、今從上說分陳之先天不足者、冬季可常服天眞丸、以補益培養之、製法用牛肉四斤批開、加入下藥茯蓉、山藥、當歸、天冬、共爲細末（分量按人之體質而設）用無灰酒四瓶、煮令酒乾、入水再煎、至煮爛爲度、再入後藥、黃、黨參白朮、爲末、糯米作餅、焙乾糊丸、每日早晚溫酒服下各三錢、白水亦可、暫除慾念交春以後、自可應時發育身體健强矣

藜藿之體者、宜略豐其飲食節其勞倦耳、不藥自愈、此治病應時製宜、隨機應變之良法也

武君醫學精深經驗宏富、父輩多在宦途家道殷實爲欲濟人、乃行其術、不知者以爲年事已高、其實君今年纔廿有六、年富力强、故其頭腦異常敏銳、非一般人所可及玆因有以君之身世爲問者故答之記者

詞訟見聞錄（六〇）
嘉亭雜俎

趙許氏懦弱殺夫〔嘉亭雜俎說部之二〕

隋包米以爲得計、竊孺子不在家、又突至而强姦焉、一次不敢聲張、二次便不能聲張、三次即不願聲張矣、俗語、一遭生、兩遭熟、三遭即忘郤親丈夫、女子不幸、遭此强姦、第一著先要聲張使旁人共曉、可以永斷葛藤脫離災禍、如是則羞無可羞醜亦不醜、旁人均能原諒者也、不然、猶豫寡斷、姑息養奸、其究也害羞者羞上加羞、怕醜者醜上加醜、犯案之後、至於受刑、冤亦不冤屈亦不屈、懦懦弱弱、不敢聲張之過也、和姦之後、隋包米得隴望蜀、短頭夫妻、不以爲足、又謀長頭、商議謀害孺子、婦更不從、而力不能禁、隋包米竟將孺子殺死、預備一驢、收拾行裝、欲衾夜逃走、誰知人命關天出門轉向、不知東西南北、大霧迷漫、上不見天四面不見山林、走了一夜、不曾越雷池一步、天明霧散、村人見而怪之、有認識許氏者、知必有異、呼村長等、入趙家視之、見孺子被殺、遂將二人捉獲、隋包米始猶抵賴、死不招承、女子但號哭不言村長等見此情景、知必是兇犯不誤、遂具稟鳴官、其稟詞如左

具稟村長某某等爲其夫被以究實情事竊緣趙孺子年方十一、父母双亡、無依無靠、戚族議決、早爲孺子完婚、其妻許氏、年二十歲、可以職掌楣門、一切事務、託付得人、戚族悉覺放心、如議照辦、迄今業已年餘、並無他故、詎今晨天方破曉、村人早起見許氏騎驢、趦趄道旁、一男隨之、似有猶豫不决之狀、見有人來、輙現驚慌之色、村人異之、入趙家視之、見孺子被殺、兇手在逃、問許氏騎驢何往答稱將往娘家、問何夙夜獨行、竟爾語塞、問孺子被何人所殺、答稱不知、問此男子何人、答稱不識不識何以相隨、答稱不期而遇、問男子、亦云素不相識、晨起路過、偶遇諸途、問何來何往、半晌未言、似此情景狀態、係兇手無疑、故敢一幷送案、伏乞案下、明鏡高懸、判明原委、以正典刑、而昭冤枉、斯爲德便

重五有感
（丐秀）（橫）

我能寫一封半封家信、彷彿我想信是個智識階級、終不願在 那腐舊的家鄉 過活然而母親又老、家境又貧、茫茫的世路、教我沒法走出敬藉一儒家美其名曰舌耕、我便在舊鄉舌耕幾年、說句良心懺悔來、簡直是誤人子弟的罪過！

去年忍了心、離了老母、受了生活鞭子的鞭策、飛跑地飛跑到S埠來、滯留到在那個去年的今天、風光是旖旎的、天氣是晴明的、雖然梨花將于蒙蠧、然裊裊地餘香、尙不離脫人間、青山伴着碧石、伊伴着我、他人伴着他人、那都是精彩的、以說是我有生來生活中一回最生動的夢子了

我還不忘記：—

這些自然的景物是眞實的以外、我覺得什麼都虛僞甚哥對不？伊的臉孔朝着我這樣說、我只是微微的笑、並不做聲但我那時的心境、却在佩服伊思想的高超、很想有這些做朋友、

唉、人心到底沒二樣的、停了一回我說

怎生講？伊問

他是不了解我的心的心、我是不了解他的心的心、不是相同嗎？

第二屆文虎待教披露（李文波）

中二十六則者丁受之敬贈左傳讀本二冊（今已付郵）中二十五則者朱仁甫綦從之二十四則者商隱二十三則者諸效明廿二則者石子良二十一則者李恩舉十九則者馬永逵李羽豊十八則者劉吉生十七則者侯雲峰唐玉清李美庭十六則者劉子修馬翰如韓亞石孫以鉦十五則者周鵬九十四則者馮璽章十三則者王殿卿張烈臣崔育民十二則者周玉衡林泉十一則者李陰枬王淳楊景新十則者劉祥吾劉樸基苗春陽賀玉山王子愚王雲閣九則者瑪松友尙修苑趙愼之吳青況吳權業爲梁卿寶隆源孫陽臣廿少石八則者朱執中朱明善張青山唐澤生田在田楊貴春爾立忠七則者王雲五王濟民六則者姜汝璟岳甲林陳韶九五則者曲克讓汪門生以上諸君祇錄芳名、並此謝教、尙有未足五則者三函、恕不備載、附啓者鄙人前此徵謎、本爲俗之作、辱荷海內君子、珠玉紛投、披閱來簡、無不琳瑯滿目、美不勝收、鄙人獲益良匪淺、尠以文字定交、古今有之、矧鄙人之荒學、能不欲與諸大君子共相磋磨乎、第敝號現已停業、无力再閱報章、各報月前一律停止、此乃一大憾事也、倘蒙諸君有所見教請即逕寄敝號、爲安俟來日營業重興、再假本報獻醜、臨頴不盡神馳謹此布謝敬頌時綏

李文波拜頓

二〇、五、四、脫稿

星浦櫻花觀個會記（劉和廷）

民國廿年、歲在辛未、暮春之末、遊於星個浦之山亭、觀櫻花也、是地也、昔爲荒涼之村、今作繁盛之區、遷客騷人、多會於此、覽物之情、得無異乎、此地有崇山峻嶺、松柏蒼々、又有汪洋大海、波浪滔々、仰觀樓臺之多、不計其數、俯察花木之盛、不知其名、聽鳥鳴於樹間、觀燕舞於空中、所以遊目騁懷、足以極視聽之娛尙可樂也、時値暮春、序屬初夏、天朗氣清、惠風和暢野花發而幽香、佳木秀而繁陰、萬樹爭開、花糚如錦、千林競吐、紅不分霞、開瓊筵以坐花、臨清流而賦詩中外人士、嚥背來遊、紅男綠女、途爲之塞、白叟黃童、俯仰一世、以是知人之相生日不停逛、如白駒過隙耳、心曠神怡、把酒臨風、其喜洋洋者矣、古人云勝地不常盛會難逢、試思石崇之金谷河陽之花縣、先後媲美由是觀之、古今行樂之由、雖曰事過境遷其致一也、已而夕陽在山、人影亂散、長官歸而衆人從也、乘興而來興盡而歸濡筆而爲之記

花事兩起（亭善）

△紅寶客三顧茅廬

（茲述呂君之言）客歲八月節前與劉君在某飯館、暢飲開懷劉言市場四十三號、有舊相知、臉子極漂亮、性兒極溫克、侍客極周到、呼來酌酒盡歡可乎、召之即來、其人身穿紫襖、劉言果是不虛佘乃一見痴情、不覺席偏思鞠靴、越數日、自己獨至香巢、求見著紫襖者、掌班言本號著紫襖者多矣、不提名姓、何以別乎、於是呼姑娘見客、偏相各位校書、並無其人、如唐伯虎選配、諸藝咸集、獨少秋香、問掌班者只有此數乎、曰、尙有一花名紅寶者、現已有客、故未便前來、呼之始至、果係其人、業已有客、一客不擾二主、一主亦不應二客、余不得已、上一空罄而去、此第一次也、今歲正月間、又至該號、欲眞個消魂、乃伊言信水適至、敬謝漁郎、不必問津、余不得已、又上一空罄而去、此第二次也、昨日五月四號、余偕楊王二君又至香巢、相見甚歡、如舊夫妻之久別、楊王二君、得亦喜若狂、曰、欲住局、於是先吃局飯、先飲局酒、視大四人同棹、痛飲黃龍、視大盞如小盃、一口吸盡西江水二十四束、指顧間空空如也於是大醉特醉、起欲更衣磁門而倒、王君扶之、出門對市人、大吐特吐、然未當面而吐、縱丟人、不算丟臉不勝於丟臉、而不丟人乎、余因放假、無可消遣、在小露天獨酌、見有二客對飲、一未醉、一大醉、々者大吐特吐、不離窯即歎泰山其頹此乃丟臉、而不丟人者、呂君言畢、求吾贈言、吾何贈贈以呂君所自述者可乎

△介紹小金喜與雲亭（邊使）

露市五號、有一校書名小金喜者、身材窈窕、態度溫和她向來善鼓書、工戲曲、前在某舞台上獻技、大受觀衆歡迎、續因種種問題、落魄娼窰、改張艷幟、自入五號以來、事由甚好、壓倒群花溯其原因、實係對待客人、非常周到、不分黑白、有以致之、聞她另有一種最妙之處、眞不可以言傳、凡與她有一度之緣者、便難離難捨其魔力之大一至於是、又聞她納有飢荒數百元、恒愁眉不展、詢其究竟、則云靑樓雖好、詎可常栖、并云如遇有中意客人、必訂白頭之約惟不知此等艷福、將來能歸何人享受、還是一個問題也又西崗三十二號、因營業不振、現改爲小號、裡面有位校書名雲亭者、徐娘半老、丰韻猶存、美處太多不能表盡、可是她另具有一種態度令人百觀不厭、大連市面、別項生意從極蕭條、惟她的事由、未曾減退、非事有過人之處、曷克臻斯

牙痛藥餅　生乳藥餅

●牙痛靈藥　主治諸般牙痛、五分鐘立刻斷根、永不再犯、空前絕後、百發百中之神奇靈藥

●第一生乳神藥　主治產婦乳汁不足、乳汁不通、滴點全無、服此藥十分鐘後乳來如湧泉、功效神速、萬應萬靈

大連總經銷記全大藥房　其他各埠皆有代售

先施雪花香

代理處　大連　洪順祥　協源茂

營口先施分莊啓

蜂巢礎

本場自製純黃蠟巢礎

（分讓優良蜂種）品質精良味香房深自本月發行特價特別便易并招請各埠代理報酬從豐貨樣詳章函索郎寄

利群蜂場大連大黑町一六二　西崗啓化書社電話五〇三一　遼寧

本埠批發處　西崗晉康號　吉順絲房

商會理事郭芝岑先生　來函感謝韓奇逢醫士

啓者拙荊體質素健自結褵十餘年以來連育四男二女後以產中失於調護因之百病叢生始而經水不調白帶過重繼而腰體疼痛心忡不寧終之飲食大減骨瘦如柴馴見奄奄垂斃矣雖迭延名醫診治服藥百餘帖之多無如痼疾纏綿毫無效果以致人愁腸百結日夜不怡適逢友人稱及韓奇逢大醫士所製黑鷄白鳳丸效力偉大爲專治婦科聖藥當即託友在滯郵購半打如法試服後病即日見轉機迨續服半打則前病盡失霍然全愈矣刻以豐腴猶昔操作如常追憶此藥之功洵實起死人而肉白骨也心感之餘愧無以報特述顛末聊表謝忱兼以質有病之婦女　沙尖鎭商會理事郭芝岑謹啓

黑鷄白鳳丸主治功效經血不調趕前錯後經行腹痛發燒心忙心跳白帶過多久不生育子宮寒冷腰腿筋骨痛或久患小產腹內有塊病者頭迷四肢無力者胸膈脹悶飲食少進夜不安眠睡多夜夢者行經血色不正或紫黑硬塊痰紅者氣虛虧血咳嗽痰喘時愈時犯如同邪病因生氣或房事所傷以致崩漏者結婚數年從未生育年後發燒者凡患經血各病服之效力絕大萬試萬靈雖老婦服亦能生子百發百中可謂婦女第一神藥心跳或年久之白帶久不孕育子宮寒冷速服此藥百發百中有立桿見影之功以湯潑雪之效講服一試其效力便知定價每打五十元每盒五圓吉黑區每盒哈洋六元每打六十元外埠購買直接向各分公司可也

總發行上海四馬路中和里韓奇逢藥房無限公司

分發行遼寧馬路灣紅樓西頭韓奇逢藥房無限公司

哈爾濱道外萬國車票隔壁韓奇逢藥房無限公司

赤玉牌葡萄酒

美味　滋養　葡萄酒

赤玉決非精力之一時的刺戟藥係改造体質的眞爲强精飲料蓋疲勞或倦怠時祇此一杯充分恢復矣

六

朝鮮郵船出帆

●開往仁川長崎鹿兒島　▲平安丸　五月十二日

●開往青島仁川　▲會寧丸　五月十八日

●芝罘新義州鎭南浦仁川　▲京幾丸　五月十四日

朝鮮郵船株式會社代理店　近海郵船株式會社代理店　大連支店

政記輪船出帆

●開往芝罘　▲永利號　五月十一日

●開往安東　▲有利號　五月十二日

●開往龍口香港廣東　▲乾利號　五月十四日

●開往芝罘香港廣東　▲順利號　五月十日

●開往芝罘上海　▲同利號　五月十二日

政記輪船股份有限公司　電話四一四一

鹿玉軒記出帆

●開往芝罘威海仁川　▲利通丸　五月十五日

●開往芝罘　▲福壽丸　五月十日

●開往大阪宇治尾道今治　▲照國丸　五月廿二日

●開往安東　▲連勝丸　五月十一日

●開往營口　▲北海號　四月　日

●開往門司若松　▲松浦丸　五月二日

鹿玉軒記　大連市加賀町　電話　六一一七　六一一八　三八五一

大連汽船出帆

●開往青島上海（午前十一時）　▲天津丸　五月十四日　▲長春丸　五月十七日　▲大連丸　五月十一日

●開往天津　▲濟通丸　五月十二日一時　▲天潮丸　五月十日十時　▲天潮丸　五月十五日三時

●開往安東　▲濟通丸　五月十七日一時

●開往登州龍口　▲龍平丸　五月十二日

●開往營口　▲蒙古丸　五月十七日

●開往名古屋　▲東嶺丸　五月十九日

●開往門司阪神　▲長順丸　五月十五日

●開往香港廣東　▲蒙古丸　五月廿六日　▲老虎丸　五月十日

大連汽船株式會社　電話四一八五番

專屬貨客經理店　大連市敷島町永和公司　電話七八六八・七二七八

阪神航路專屬貨物經理番店　澤山兄弟商會　電話　二六二五　四六四一

近海郵船出帆

●開往長崎神戸大阪橫濱　▲勝浦丸　五月十日

●開往橫濱　▲勝浦丸　六月　九日　▲玄武丸　五月廿七日　▲相模丸　五月十九日

●開往天津牛莊　▲玄武丸　五月二十日　▲相模丸　五月十二日

●開往基隆高雄　▲神州丸　五月九日

國際運輸出帆

●開往威海青島　▲敦賀丸　五月十二日

大連市敷島町六番地　取扱店　丸二賑房　電話　五八八八

日清汽船出帆

●開往青島上海　▲唐山丸　五月十三日　▲華山丸　五月廿四日（午前九時出帆）

日清汽船代理店

大阪商船株式會社　大連支店

辦大阪商船貨客事務　國際運輸會社大連支店　電話　三一一五一　六二八三中國服房

大阪商船出帆

●開往天津法碼頭駛留　▲河南丸　五月　九日　▲武昌丸　五月廿七日　▲貴州丸　五月十三日

●開往橫濱　▲武昌丸　五月十日　▲河南丸　五月十四日　▲貴州丸　五月十九日

●開往門司神戸大阪（午前十時）　▲貝賀爾丸　五月十六日　▲香港丸　五月十三日　▲烏拉爾丸　五月十日　▲哈爾濱丸　五月十九日

●開往上海福州基隆高雄　▲福建丸　▲盛京丸　六月　二日　▲長沙丸　五月十二日

●開往歐洲概不乘客　▲倫敦丸　五月十八日

●乘船切符發賣所　大阪商船會社大連支店　電話四一三七番

日本國際觀光局　大連伊勢町案內所（電五五四）

同大山通出張所電七〇三四

同沙河口出張所電九五〇六

營口案內所　電三七六

撫順案內所　電二五四八

奉天案內所　電一九一四

長春案內所　電一三九八

哈爾濱案內所　電八三四七

●乘船切符取次所　滿洲旅館協會　大連市信濃町遼東旅館內（電三六八一二）

●專屬荷取扱所大連山縣通　國際運輸株式會社　大連支店　電話三一五一番

●驛荷扱所　電四八〇二番

日本郵船出帆

●開往歐洲　▲水戸丸　五月十四日淺浦　▲豐岡丸　五月七日李堂

阿波共同汽船出帆（大連）

●開往威海衞青島　▲十六共同丸　五月十一日

●開往芝罘威海衞仁川　▲卅六共同丸　五月十一日

●開往復州　▲廿一共同丸　五月　日

●開往鎭南浦仁川　▲長山丸　五月九日

大連市山縣通　阿波國共同汽船株式會社　大連支店　長電話六八九一・五一八五

大連

爭看男女健兒顯身手 陸上運動會本日開幕

加入團體須尊重運動道德 由麗睦堂會長代致開會詞

十日晨八時開幕於大連運動場之第十屆中華陸上運動會當日依開會之順序、由麗睦堂氏代張本政氏致開會之式辭後、即開始競技、競技項目共計二百四十六次、因次數之過多、競技項目間隔、要不費時間、故主辦者方面希望各下場之選手、要在該項目競技之前一項、即準備妥當、以免多費時間、本屆之運動大會、因有旅順第二中學校代表麗永徵、張德磐郭清榮三人之提議
加入優勝團體、不應有拉夫之行爲、即各團體有拉他方之選手加入該團體者此實爲不合當之舉、要求取消等事
以右記之要求爲基準之中青總幹事張洪五氏、則以個人對於此項事、甚爲同意、但根據中華運動會之規章、並未指定、該加入奪優勝旗團體之選手、只限該團體之人員、而不准非該團體之人加充該團體選手之規定、因規章之不完備、本屆運動大會、祇好照從前者舉行、閉會後即開一重要會議、改定此不完備之規章、各出席之團體代表、均行認可、故此次之運動會、並無何等之改更卒各加入之選手、善爲諒解云云
據凡開旅順二中團體對於大連電鐵青年團、拉入已去遼寧之劉仁秀及周家慶、張寶祥、于文江四人等、故有前記條項之提出、辛由中青之決定下期改正規章而了此問題、但依體育界之眞精神上觀之、勝負本爲無關、電鐵青年團當然不應拉入非電鐵人員充數、以冀奪錦標、二中亦無力爭取消之必要、幸此次已無問題、在第十一屆運動大會決改規章、想今而後當無何等不平之提議矣、因各奪錦標選手關係至重、

茲特將本屆運動會加入之成年少年、及女子奪標團體之選手氏名、及其分擔項目記之於下、以資參考焉

成年之部

△電鐵
百米 于文江 補韓玉積
二百米 同 上
四百米 周家慶 補劉星文
八百米 張寶祥 補劉永剛
千五百米 同上
跳遠 劉仁秀 補傅忠乾
跳高 金硯志 補劉仁秀
鐵球 劉仁秀 補劉實財
鐵餅 劉仁秀 補韓玉積
高欄 劉仁秀 補劉永剛
標槍 劉仁秀 補周家慶
三級跳 劉仁秀 補劉星文
撐竿跳 劉永剛 補劉仁秀
及任明亮
接力 于文江 于邦富 周家慶 韓玉積 補劉仁秀

△二中
百米 于清瀚 補喬世臨
二百米 喬世臨 補于清瀚
四百米 喬世臨 補高勇軍
八百米 郝敬恒 補解日寬
千五百米 同上
跳遠 孫承祀 補高遵義
跳高 郭清榮 補鄭善明
鐵球 同右 補遲維章
鐵餅 郭清榮 補同上
高欄 高遵義 補夏樹福
標槍 孫承禮 補郭清榮
三級跳 鄭善明 補高遵義
撐高跳 鄭善明 補郭清榮
接力 喬世臨 補高遵義 孫承祀 于清瀚

△旅師
百米 趙乾仁 補呂萬成
二百米 同 上
四百米 鞠興綬 補韓岡彰
八百米 林治國 補鞠岡彰
千五百米 趙文玉 補鞠興忠
跳遠 周德
跳高 李長茂
鐵球 張繼富
鐵餅 張繼富
高欄 劉長鴻 補李長茂
標槍 張繼富
三級跳 周德 補劉長鴻
撐竿跳 周德
接力 呂萬成(補)鞠興綬 許明遠(補)鞠興忠 趙乾仁 (補)劉長鴻 韓岡彰

△金農
百米 孫治潤 補張立德
二百米 同 上
四百米 同 上
八百米 于希潤 補孫治潤
千五百米 于希潤 欒均生
跳遠 林貴德 補孫鈺增
跳高 成增榮 補韓亨鈺
鐵球 于長濤 補王文瑞
鐵餅 劉膺積 補王文瑞
高欄 成增榮
標槍 劉膺積
三級跳 林貴德 補咸增榮
撐竿跳 成增榮 補趙十舉
接力 孫治潤 張立德 孫鈺增(補)滕玉霖 郭文英 吳永喜

△協志會
百米 劉茂林 補李書常
二百米 劉茂林 補李書常
四百米 崔建德 補王永慶
八百米 崔建德 補丁平和
千五百米 丁平和 補崔建德
跳遠 劉茂林 補王德祥
跳高 李書常 補吳廣標
鐵球 金廣標 補丁平和
鐵餅 丁平和 補劉茂林
高欄 吳廣標 補李書常
標槍 王德祥 補金廣義
三級跳 王德祥 補劉茂林
撐竿跳 劉慶垣 補周祥林
接力 劉茂林 孫福慶 唐啓富(補)李吉元 王德祥 (補)曹長福 李書常

少年之部

△中青
百米 張澤洪 補侯永福
二百米 强澤洪 補李長漢
四百米 李長漢 補孫振銘
八百米 李長漢 補孫振欽
跳遠 張秉政 補李長漢
跳高 宮雲海 補王德馨
鐵球 張世注 補宮雲海
接力 李長漢 孫振鳴 侯永福 張洪澤

△欒普
百米 高喜珍
二百米 高和仁
四百米 李秀五
八百米 李秀濤
跳遠 劉煥錫
跳高 劉邦福 補周傳興
鐵球 劉慶德
接力 劉煥錫 王贊璞 李秀清(補)高喜珍 李秀五

△普一
百米 麗永誠 補劉仁鑫
二百米 王學東 補麗永誠
四百米 金如心 補王學東
八百米 王學東 補金如心
跳遠 金如心 補于福年
跳高 金如心 補麗永誠
鐵球 張元江 補于福年
接力 麗永誠 金如心 盧世英 王學東(補)劉傳仁 于義年

△西普
百米 李輔任
二百米 車世臻
四百米 王明金
八百米 朱孫天
跳遠 張起意
跳高 宋永寬
鐵球 朱良春
接力 朱良春 宋永寬 (補)王玉金 李輔任 朱懷春 劉茂琛

女子之部

△欒普
五十米 孫淑清
百米 于彩雲
二百米 張鳳英 補李鳳紋
跳遠 韓瑞玉
跳高 王玉蘭
鐵球 高淑達 補高玉秀
接力 王玉蘭 補王芳香 孫淑清 于彩雲

△普一
六十米 張元英 補沈翠玉
百米 高金翠 補張元英
二百米 高金翠
跳遠 高金翠 補沈翠玉
跳高 高金翠
鐵球 張元英 補沈玉蘭
接力 高金翠 補沈翠玉 張元英 劉連榮 補魯寶英

△伏公
五十米 百米 二百米 欒金梅
跳遠 苟芙蓉
跳高 鐵球 欒金仙
接力 欒金梅 苟芙蓉 侯桂林 郭金芳

△中青
五十米 胡素芝
百米 冷晴昧
二百米 劉娥皇 補季鳳英
跳遠 胡素芝 補劉娥皇
跳高 劉娥皇 補胡素芝
鐵球 譚英立 曹桂芳
接力 胡素芝 冷晴昧 劉娥皇 補季鳳英

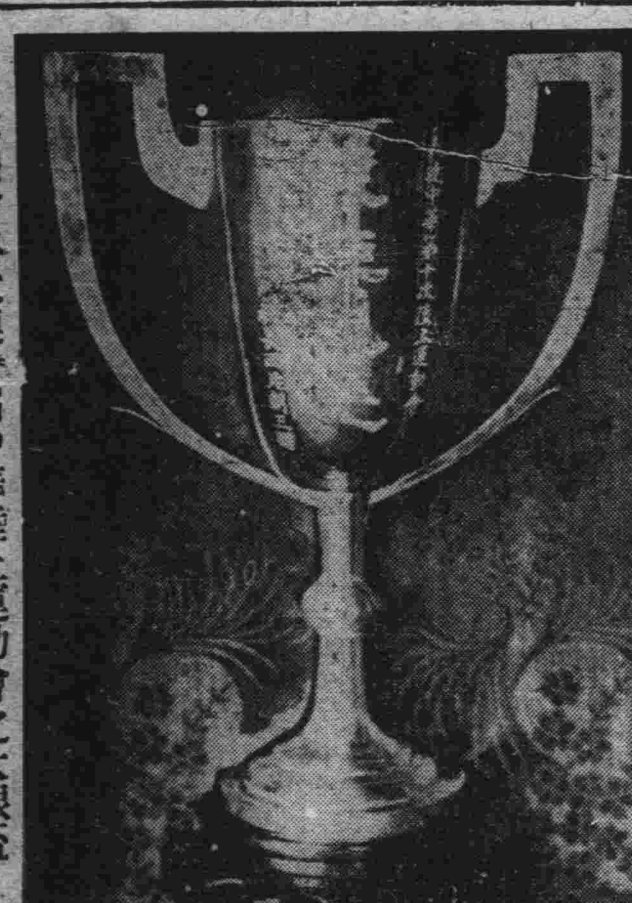
……本報贈與大連十屆中華陸上運動會之大銀盃……

對於優勝選手之 獎品業已配定

本報特贈大銀盃及銀牌等

另項所載本日開會之第十屆中華陸上運動會、各方捐助之獎品、甚爲踴躍等情形、已誌本報、該運動會獎品部人員、宋子仁、張子黎、王南洲、劉樹堂各氏、於九日自上午到下午八時之間、對於獎品之分配、忙碌異常、茲將優勝選手方面之重要者誌之於下
△成年之部(男女)
百米第一(劉仙洲氏之銀盃)二百米第一(陳中國銀行長之銀盃)四百米第一、(王承[illegible]氏之銀盃)八百米第一、(曲春亭曲樂亭氏之銀盾)千五百米第一(交通銀行之銀盃)跳遠第一(山東同鄉會之銀盾)跳高第一(陳松生氏之銀盃)鐵球第一(陸殿臣之銀盾)鐵餅第一(裕發祥之雙盃)標槍第一(裕昌源之銀盾)撐竿跳第一(愼昌之銀盃)高欄第一(李永和之銀盾)三級跳第一(公濟糧棧之銀盃)接力第一、(麗睦堂氏之銀盾)
△少年之部(均爲第一者)
百米(萬寶之銀盃)二百米(福順祥之銀盃)四百米(田中玉之銀盃)八百米(卜內門之銀盾)跳遠(泰來油坊之銀盃)跳高(周作之之銀盃)鐵球(泰華樓之銀盾)接力(泰東報社之銀盾)
△女子之部
五十米(曹世科霍官德之銀盃)百米(包時備之銀盃)二百米(閻級韜之銀盃)跳遠(永和公司之銀盃一對)跳高(福順恒之銀盃一對)鐵球(張振之劉石琴之銀盾)接力(王占元之銀盾)
此外本報之大銀盃、交換於去年少年優勝團體張副司令之銀盾、本報之銀牌、銅牌、則贈成年組八百米第一、及女子二百米第一張本政之銀盾交換去年成年組優勝者等云云

給日人當差之趙宗義 投海尋死被救

原因不明與日使女有不睦說 警署稱讚孫萬方應長厚二人

有原籍北平、現在市內花園町五十四番地日人竹內克巳處充當使用人之趙宗義者、現年二十八歲、於八日午後二時二十分頃、至星個浦西海岸、租安孫萬方者之舢舨一隻、聲稱乘船遊玩、遂由孫萬方操縱該舢舨、至離岸不遠處遊玩中、惟該趙宗義在舢舨中大飲其所持來之酒、態度淡漠、淡似有無限隱憂者、因是該舢舨夫孫萬方、已暗加注意、以防意外、其後趙又命孫萬方將舢舨搖至離海岸不遠之海中所設之海水浴臺處、自已登至台上、即命孫萬方將舢舨搖回、並謂我登岸時、再招呼你、惟孫萬方心中早已看明趙宗義、態度不審、或欲投海亦未可知、因是暗中注意之下、將舢舨搖至離該海水浴台不遠處、停櫓止航、以便看個究竟、不料爲時不久果然不出所料、該趙宗義果一躍投身入海中、孫萬方已看得清清楚楚、以爲見死不救法所不容因遂與在附近航行之舢舨夫應長厚者、二人應援之下、將該趙宗義救上岸來、一方更急報星個浦派出所、由該所之岩崎巡查、馳至現場、與該舢舨夫等設法將趙宗義衣服換下、然後緩之一點餘鐘始慶更生、後經岩崎巡查之訊問始知其姓名住所、遂即以電話訊問其主人竹內克巳處、彼竹內處回答謂、趙係彼處之使用人、眞實無訛、惟已外出二日、不知所之云云、一方趙宗義、則謂係七日午後四時頃、自竹內處外出、當夜在西崗源興客棧、住了一宿、次日即至星個浦、關其投海自殺原因、目下尙不明瞭、惟聞其與竹內處之日本女使用人某、時常不睦、且精神亦稍有異狀、似患神經病者、以意推之、或係因一時短見、竟至出此、以未可知並聞其投海當時在現場之遺留品、有空鋑鋏一個、內有俄國女人裸體照片一張、白紙若干葉果一個、雜記帖一本、該星個浦派出所岩崎巡查、將此一切詳情查明後、遂即將該趙宗義送交其主人竹內克巳氏、一方並向沙河口本署報告、聞本署以出事當時、該孫應二舢舨夫、竟能應機而作、救人不死、故頗稱讚不已云云

離而復合又被逐 破鏡仍欲重圓

史周氏向警署提出說諭願 給人作妾之女子們盍鑒諸

有現住沙河口元町一零九番地史周氏者、九日上午向該管沙河口警察署、以其現住岔溝會柳樹溝之丈夫史興邦爲對手方、提出說諭願一紙、請求官署代爲說諭、以保生活其一切曲折、大致如左、該被說諭人史興邦、於民國十六年四月二十四日、經人介紹、娶該周氏、作小老婆、同居之後年餘、即生一男名龍生子、不料自是之後、史興邦對周氏之感情、日淡一日、結果於民十七秋、竟由史興邦出小洋四百元予周氏、兩相離異、脫離關係、惟天緣未盡、紅線再牽、復於民十九年四月二十六日又經該柳樹溝村長萬永祥之幹旋史興邦與周氏、復行結成伉儷惟史與周氏二次結離後未經多日、該史興邦對待周氏一變如前之對待其後卒將周氏趕出周氏無法只得至其親戚處暫爲安身惟天常日久豈能久依親戚而生活、故無法可想、只得將已所有之衣服首飾等、每日質當、以資生活、然所有有限、焉能用之不盡、且加之在二月初旬又生一子、故迄至最近、竟糊口無法、生活困難、雖數次煩人向史興邦百般說合、彼史興邦竟置之不理、故周氏無奈、始向官署提出說諭願、仰官署將其夫加以戒說俾從圓舊好、而免凍餒之虞、官署據呈後、於近日即將傳審、以明一切云云

曲原甫傳習養蜂

曲君原甫、係煙台養蜂學校畢業、對於養蜂一門、閱歷宏深、近偕同學孫雲章、來連在西沙河口西山屯賃房租地、飼養蜂子、特由意大利運來純正黃金種蜂子若干箱、爲數甚夥、除留自已飼養外、餘擬出售、曲君將來欲設一傳習所專教育養蜂人材、俟一切手續完備、即行開課云

四個小孩所帶手鐲等 强被惡徒脫去

誘在電氣花園內給果子吃 報官搜查中爲父母者注意

時當風和日暖景緻宜人時、一班小兒、莫不三五成群、携手街衢、度其遊戲生活、固一樂事、所不幸者、而偷兒小綹、或無賴之輩、以爲乘有機可、乘間行竊、故近來小兒被不逞之徒所引誘、以致所帶之手鐲頭飾等物、被誘丟失之事、時有所聞、茲於八日午後三時三十分頃又發生被害小兒竟有四名之多、援將大略誌左、尙望一班爲父母者、有所警惕而注意焉
八日午後有現住西崗街八三番溫明山之長男福者(年六歲)與平和街二十四番劉鳳發之長男太和(年六歲)及惠比須町四五番地于慶富之男孩學富(年五歲)並在于近處居住之孫田子(年六歲)四人結伴至市內電氣遊園附近遊玩中、不料至四時頃、忽有一人將該四名小孩、一并以甘言誘至電氣遊園中、借間稍在園中遊玩後、即對該四個小孩謂、我買點心給你們吃、你們等着、說畢由其處買點心、分給四個小孩、待至該四名吃完後、彼乃謂點心尙未給錢、是賒來的、你們可先把所帶之手鐲頭飾等、給我作點心金、言畢即强將該四個小孩所帶之手鐲四付、及頭飾二個、全行摘下、持之而去、該四個小孩尙瞪目如痴、不知何事、事後不久、該被害者之長者來到、見小孩等所帶之手鐲等已一無所存、驚問之下、始知已被人騙去、馬上報告所管之大黑町派出所、乞救搜捕犯人、該所據報、轉報西崗本署、目下正支配各方、嚴搜犯人中、聞該犯人、乃一形似商人之中國人、年約三十許、面色黧黑、身着灰色長衣云云

不告携子歸寧 回連又遁矣

夫請警署查找 婦人安心何在

有李秉奎者年三十八歲、山東萊城縣人、現住於市內王陽街一百十七番地、乃一船員、在鷹丸(船名)上充職、有妻于氏年三十七歲、二人於民國十六年舊歷九月十五日結婚以來、感情尙稱合治並已生有一子名武十子、現年四歲、一家三口、亦頗自得、不料人心叵測、該李氏竟於本年一月末旬某日夜間不知因何、乘其夫之不在家、偕同其子、席捲而逃、不知去向、其後李秉奎得知遂即四方查找、經過相當之時日後、始探知于氏、已歸其娘家、李秉奎探明之後、因自己有職在身、豈有閑工失去周旋一切、無奈遂依傳書寄使、或煩人帶信、百般懇說、望其歸來、彼于氏竟置若罔聞、形同無事、李秉奎亦因身無暇、聽之而已、不料事有湊巧、數日前治置李秉奎休班在家、其妻于氏竟同其母一并歸來、惟未到李家乃竟投至王陽街一百三十八番地其妹夫王兆梅處、李秉奎聞知之下、喜悅非常因遂於七日親詣王兆梅處意欲將其妻于氏領回家下、不料于氏、仍是不願歸來、後經百般勸說、始允於是日午後十時、一定歸宅、李秉奎聞言、以爲答應歸來、當然無錯、遂即歡然先歸、靜待其妻於午後歸來時、敘敘別情、不料一待不來、二待不至、直待至翌八日晨六時餘尙未見其妻光降、懷疑之下遂又至王兆梅處訊問一切、彼則答謂、於昨夜十時許、已偕子歸去云云、李秉奎一聞之下情知有異、遂馬上寫了一張搜查願、呈於沙河口警察署請求代爲查找、以免逃亡、沙警署據呈後、已向各方注意搜查中云云

第十次中華運動會捐獎芳名

長和興捐大銀盾一個、李永和陳松生捐銀盃二個、張培芝捐汽爐一個

聚蚨棧 大連
聚蚨棧 朝陽鎮
聚蚨棧 奉天
代理大連火災海上水火家財房產保險 [illegible]
主人 段洛九 經理 馮壽山 電話五六九八番

旅客注意
大連 裕長棧 電話六三五二
長春 裕長棧 電話六九四
哈爾濱 裕長棧 哈電話一一二六
青島 裕長棧 電話二六〇一
本棧寬潤潔淨招待殷勤代理車船客票轉運貨物報關完稅客商光顧無任歡迎本站主人謹啓

仁和醫院遷移廣告
本醫院創設以來迄今已經數載專理花柳外科內科小兒科皮膚泌尿器各科所有疑難危症本院長志在濟人無不細心療治近因舊址狹窄不便擴張新遷於奧町北首路東七十八番地向北門面洋式三層大樓加以重新設備內容完善屋宇寬敞病室清潔入院隨意恐未週知特此聲明
大連市奧町七十八番地奧町電車站北
仁和醫院
日本醫學士 院長 簡仁南謹啓
電話三四九二番

南金鄉土誌出版通告
本書爲遼東碩儒喬芝三先生之遺著內容計載爲南金政治形勢歷史文學武事人物戶口等項分門別類搜討纂詳洵可爲珍貴之作品也前經滿洲報業竟登載其內容之豐富想閱者早有定評此次付印出版廉價出售欲注意南金歷史之變遷及鄉土之情形者不可不手置一冊以供參考之資料也此番因出版冊數無多望購者從速恐有售罄之虞每冊定價大洋一元外埠函購郵費加一成本埠各大書店皆有代售 金州文賓書局代售
總發行所 大連市大龍街一六番 啓化書社啓 電話五〇三一番

出售石印鉛印機器及一切附屬品廣告
茲有四開輪轉機壹架應備之附屬品等俱全並鉛印半開印刷機壹台附屬品俱備廉價出售如有買者請至大連西崗街福興厚錢莊內接洽可也

大連 同順福 永記 緊要聲明
啓者本號前任經理陳星五君私債完全歸與陳君自己負責清理絲毫不與本號相干關於該人錢貨往來如無敝號圖章本號概不承認合併聲明

感謝楊簡二醫院長
敝人前患多醫束手不治之惡疾近經民生院長楊燧人先生會同仁和院長簡仁南先生合力參考之下經簡先生施行根本割治手術醫道高强捏死回生不數日間而全愈矣二君調治情殷誠懇實非他醫所可能及敝人萬感之餘特登報端略表謝忱並爲患者之介紹焉
大連近江町 義盛公任登武啓

東風拂面春色媚人諸君若備最考究之春服料請到大連奧町
德泰紬緞莊
新到絹綾縐縠花素嗶嘰凡蒙惠顧無任歡迎
電話長五七二四八四二五番

東北交通委員會材料購辦委員會招標廣告
本會現奉東北交通委員會核准標購交通材料茲將購置機關材料名稱數量等項列表於左凡願承辦者希即先期來會登記領取標單並索閱詳章其已登記者即派員領取或函索標單爲要
會址 遼寧東北交通委員會

購置機關	材料名稱	數量	開標日期	交貨地點
洮昂路	鋼軌魚尾板螺釘螺圈道釘道叉等	六種	六月二日下午三時	
吉敦路	客車輪套客車輪	一百一十二個四套	六月十八日下午三時	
呼海路公司	電報音響機集音器	各十五個	六月一日下午三時	

漢醫 張文熙啓事
茲因敝向在私邸診視多有不詳地點者今爲便利起見特寓街裏華泰藥房
診例 午前門診 來診六角 午後出診 出診一元 市外二元 貧困施診

本社電話
編輯部(長)七五一三番
經理部 四〇三四番
社長室(長)二一八四番
沙河口分社電話九九五六番

大連協茂盛綢緞莊春季應用呢絨衣料繡花物品旅行器具均已到齊諸君惠顧無任歡迎

西崗 世界大戲院
自陽歷五月十日起映
十三集 武俠巨片 火燒紅蓮寺 愈出愈奇 明星公司最近出品
下期接演 十四集 紅蓮寺

上海大戲院 新設電話二二五四七
陽歷五月八日起映五日
西洋完全中文說明 呆子出征 (滑稽名片)愛情軍事 一見便了解
西洋影界第一滑稽大家賀波林氏主演 片內精彩萬分飛機軌道衝中觀之令人驚心動魄惟有戰馬一匹戰狗之妥演出極多趣味觀之令人笑破肚皮
下期准映 ◆火燒平陽城◆(一二集) 武俠愛情冒險巨片

婦女靈藥 女界福
主治婦女一切諸症逸血補血神效 詳細說明函索即寄 各埠皆有出售
招募各地代理店函商即復 大連德記全機大藥房總發行
女界福藥總代理店和發藥房[illegible]

經濟

卅餘縣代表來省 請改訂營業稅
財廳規定煙酒稅罰金辦法
並令報酒斤及趕送比較表

△各縣商會代表來省　財政廳將稅務章程另行改訂無論何縣實行營業稅、早已通令各縣商戶遵照辦理、乃各縣商戶以發法急驟、生意蕭條、再實行證收營業稅、各商戶實難支持、各商請求該管商會、紛紛來省請求改訂辦法由是各商會代表先後來省者已達三十餘縣、但省城商工兩總會長被選爲國民會議代表赴南京會議、回瀋之期尙無一定云（立）

△催酒商呈報酒斤　財政廳長、以各縣燒商每月所燒酒斤爲數甚鉅、售出酒價按照粮石價格高低酌量、惟紅粮價値高低不一、而酒斤價値亦難能一致、遂通令各縣燒商、每月出酒若干、每斤核價若干、嗣後每十日造報一次云、（立）

△再令催報比較表　財政廳長張振鷟、以各縣稅捐征收局所征稅欵、按年解繳、增減若干、按照原額三月一日比較、呈報來廳酌量提成獎勵人員、一二三月之比較表、逾期月餘、遵令造表呈者、僅三十餘縣、遲延未報者、尙有十餘處、於公務之上、殊屬玩忽、不得不嚴、催各稅局、將一二三月比較表、限五日內趕速造送、莫再遲延、致干究處云（立）

△煙酒稅罰金辦法　財政廳長張振鷟、以煙酒兩稅、推行有年、要有煙酒公賣局以資管轄、而專賣成然酒煙各商希圖省費、不無備漏之處、一經查獲、即行罰辦、早有定章、所罰之欵、如何處理、各縣不一、茲以稅務章程另行改定、煙酒罰金、例宜規定、遂即開會討論妥協、無論煙酒何項罰欵三成充賞、七成解省庫、通令各縣知照云（立）

海外銀塊疲 標金價奇昂
大連帮少空

九日上海電訊、海外銀價之疲、乃因美國轉作空、今朝標金奇昂開盤後洋把之空付不少、人情稍虛、永豐、志豐永復出購存、情復堅趨、今日大連帮少空東匯與標金恒興大德成爲存付、收盤前成豐永作存、商情頗不示弱

商况要覽

特產市場

九日朝特產市場、各期貨仍無何材料、槪屬平凡無味、大豆稍喚起買氣、且趨强調、豆餅亦隨之看硬、豆油近期約提一角高粱亦呈强硬之商狀、但塲面仍繼續閑散一方官商帮、依然未開始大舉出賣、故各方面殆呈買氣杜絕之勢、查官商帮迄今之賣付爲永衡公濟機永興成、裕昌源、等共達四千零廿一車又華方既公布於六月一日實施新稅率、則一切期價、將於五月中極力出運但船隻能否足用尙屬疑問云

錢鈔市場

九日朝海外市場、倫敦銀塊近遠期均看跌、紐約亦微落孟買却平平滙兌中美、未變美日微漲、上海標金、可稱平穩本埠鈔票、開盤時頗平穩、因居天后聖母誕之祭辰故無何交易、塲面殆呈閑散、一方匯市爲七十一兩七二五、滙煙爲六十九兩七七五、大洋爲百元三角五分云

商品市場

麻袋（平穩）產地市況未動、銀塊未動當地鈔票無市、當市氣配已入釘定之狀態故茫觀望云

綿系布（昴騰）美棉漲十三五磅音、印棉平穩、銀塊未變大阪三品開行、各絲齊漲二圓三四角、嗣後平穩而收市矣、然當市一般見日下尙有高漲模樣故無賣付、欲買又因價大、意向躊躇是以皆取觀望之態度云

東鐵沿線 待運之大豆
總計十萬餘噸

東北交通委員會、現據東省鐵路局報稱、沿線各站積存待運之大豆、總計十萬零二千七百廿噸、較去歲之八千七百噸、前年之九萬一千噸均爲增多、小麥計存三萬七千五百廿噸、較去歲同時減少四十噸云（林）

因徵營業稅 臨商多倒閉
已有五十餘家

臨江商民於二三月開國府有裁厘之說、農商各界盼望之切、如罕苗思雨具各喜形如色、若能實行、眞謂國恩浩蕩、忽於四月廿八日、本邑稅捐局長于學謙君、將五月一日裁厘實行佈告、遍貼街市、即命稅差至各商號通知於五月一日實行徵收營業稅櫃捐、分甲乙丙三種徵收、甲種百分之二、乙種百分之一五、丙種百分之一、每日賣錢多少、隨簿詳細注明、每日得稅局人員、將賭簿蓋章、照數徵收、若不注明、偷被查覺、十倍處罰等語、各號聞命之下、不寒而慄當日即關閉五十餘家云

安東取引所 四日復開幕
紛爭已解決

安東附屬地日人組合取引所湖自開辦以來、辦理信用、尙稱不惡、詎近來乃以華商代理家恒順隆儲蓄公司協豐銀號等三家、在該所被有利三十一萬八千兩、竟延不交付、遂致双方爭執月餘、旣而經埠內某要人及徐鐵珊等出任調停、結果由該所付銀十一萬八千兩、餘欵限二年內付清、双方同意解决、近又重整內容、已於本月四日開幕矣

特產商籌備 向安東運豆
槽船乘機漲價

臨江地雖邊塞、而爲大豆特產之區、各商專以大豆爲本位、但因客歲年景欠收、錢法奇緊、商號所積之大豆、專候江通運安銷售、現時新春和暖、鴨江開通、各商豆石正籌備運安、而糟船陡然漲價、每石運費非六元不可商會公議暫作四元、双方各不相讓、現下尙調停之中、結果如何頗堪注目云

各海關均通用 關金兌換券
安東關已奉令

安東海關日前奉總務司令、中央銀行自本年五月一日發行十元五元一元及二角一角關金紙幣、此項紙幣係奉國府明令、歸中央銀行發行、所有每日折合行市、即可由該行探詢、嗣後完納進口關稅、及其他完納之稅、均通用此項紙幣、其數目之大小並無限制等因、該關奉令後已佈告週知在案云

中國存銀研究（一）
（受百譯耿愛德述）

此次銀價跌落之恐慌、久而愈甚、舉世之目光、莫不集注於此問題、或問中國現存銀數量究爲幾何、關於此問題之探討、在歷史上蓋從來未有如今日需要之切者、現今關於中國銀行、未曾有正式紀載、甚至各省鑄造銀幣、亦未嘗有確數呈報中央、故今所能考知者、即有所獲、亦僅東鱗西爪耳、茲經記者研討有年、並知關於鑄幣用銀方法、上海實爲全國之集散地、謹以此爲根據、將全國銀幣之流通數量作一估計、茲所根據之統計皆經細心研究、確屬可靠後研究所得之結果不敢謂即精確、大致實際數量或不止此決不至在所述之數量以下也、質言之、據記者研究之結果現今中國境內銀貨流通額、綜銀元實銀輔幣合計、共爲二十二萬萬元、以每元標準重量四一六英厘、成色八九〇計算所含純銀重三七〇、二四英厘、或〇、七七盎斯依此推算、則全國流通之總銀量爲一、七〇〇、〇〇〇、〇〇〇盎斯中國千百年來民間窖藏之現銀、及銀鑄之首飾器皿、爲數當亦可觀、茲粗估爲八萬萬盎斯、當不致有浮誇

若此數大致無誤、則全國存銀當約爲二、五〇〇、〇〇〇、〇〇〇盎斯、二十二萬萬盎斯果何所根據耶、茲分爲九項並附以說明如次

上述全國銀貨流通額估計爲　（單位元）

項目	數額
（一）實銀數額估計爲一萬五千萬兩按七錢二分合銀元	二〇八、三〇〇、〇〇〇
（二）殘餘之國外鑄造銀幣	五〇、〇〇〇、〇〇〇
（三）龍形銀幣	二八六、二五〇、〇〇〇
（四）一九一五至一九一七年間鑄造之袁像銀幣	一八五、〇〇〇、〇〇〇
（六）一九一九至一九三〇年間以條銀鑄造之袁像及其他銀幣	五五〇、四四四、〇〇〇
（六）迄一九三〇年止以實銀鑄造之銀幣	四〇〇、〇〇〇、〇〇〇
（七）以外幣融銀及直接由外國外輸銀鑄造之銀幣	二〇〇、〇〇〇、〇〇〇
（八）以滬存條銀及實銀鑄造之小銀幣	一〇〇、〇〇〇、〇〇〇
九）以前淸龍形銀幣及外國銀幣改鑄之小銀幣	三〇〇、〇〇〇、〇〇〇
共計	二、二八〇、〇八三、〇〇〇
除去融解改鑄之龍洋估計數	八〇、〇九三、〇〇〇
淨計	二、二〇〇、〇〇〇、〇〇〇

本埠特產（單位厘）

▲大豆

限	開行	最高	最低	收盤
五月末	[illegible]	[illegible]	[illegible]	[illegible]
六月末	[illegible]	[illegible]	[illegible]	[illegible]
七月末	[illegible]	[illegible]	[illegible]	[illegible]
八月末	[illegible]	[illegible]	[illegible]	[illegible]
所成數	百二十七車			

▲豆餅

限	開行	最高	最低	散行
五月限	[illegible]	[illegible]	[illegible]	[illegible]
六月限	[illegible]	[illegible]	[illegible]	[illegible]
七月限	[illegible]	[illegible]	[illegible]	[illegible]
所成數	五萬四千枚			

▲豆油

月限	開行	最高	最低	散行
五月限	[illegible]	[illegible]	[illegible]	[illegible]
六月限	[illegible]	[illegible]	[illegible]	[illegible]
七月限	[illegible]	[illegible]	[illegible]	[illegible]
八月限	[illegible]	[illegible]	[illegible]	[illegible]
九月限	[illegible]	[illegible]	[illegible]	[illegible]
所成數	一萬三千箱			

▲高粱

月限	開行	最高	最低	散行
五月末	[illegible]	[illegible]	[illegible]	[illegible]
六月末	[illegible]	[illegible]	[illegible]	[illegible]
七月末	[illegible]	[illegible]	[illegible]	[illegible]
八月末	[illegible]	[illegible]	[illegible]	[illegible]
九月末	[illegible]	[illegible]	[illegible]	[illegible]
所成數	三十五車			

包米未安

▲現貨前場

品名	價	所成數
混保大豆（帶皮）	[illegible]	八十車
混保大豆（不帶皮）	[illegible]	
普通大豆（帶皮）	[illegible]	
普通大豆（不帶皮）	[illegible]	
豆餅	一〇二〇	二〇二五車
豆油	一五七〇	五千枚
高粱	一五七〇	七百箱
包米	三五〇	三五車
所成數	三八〇	三八〇車

本埠錢鈔

	開行	最高	最低	散行
近期	[illegible]	[illegible]	[illegible]	[illegible]
遠期	[illegible]	[illegible]	[illegible]	[illegible]
所成數	近期 五十一萬圓	遠期 五十六萬圓		

現貨交易

	銀對金	銀對洋	金對洋
九時	[illegible]	[illegible]	[illegible]
十時	[illegible]	[illegible]	[illegible]
十一時	[illegible]	[illegible]	[illegible]
十二時	[illegible]	[illegible]	[illegible]
所成數	一萬五千圓	六千圓	

電報滙兌

倫敦銀塊	一三片六分三
同後場	一三片六分三
紐約銀塊	二八仙四分一
孟買銀塊	四四留比八分一
美日滙兌	四九弗四分一
中美匯兌	三一弗四分一

▲上海外匯

	賣	買
日	一五八兩七五〇	一五八兩二五〇
英	一先令三片三七五	一先令三片四三七五
美	三一弗二二五	三一弗二五〇

▲匯豐掛期　日滙　一六二兩三五〇

商品市場

▲上海標金

英滙	一志三片一二五
美匯	三〇弗六二五
開行	七三九兩〇錢
最高	七四〇兩五錢
最低	七三六兩五錢
收盤	七三八兩五錢

▲神戸匯兌　日美　四九弗八分三　日英　二志〇片八分三

▲美棉

月	價
現貨	一〇仙〇〇
五月	九仙九〇
七月	一〇仙一〇
十月	一〇仙四六
十二月	一〇仙六六
一月	一〇仙八一
三月	一〇仙九九

▲印棉　奔哥爾　一四七留比　布牢其　一八二留比　奧姆拉　一六三留比

▲大阪棉花　現貨　三一、五〇　定期　三一、六〇　現貨　三三、一五　定期　三三、二〇

▲大阪三品（開盤　收盤）

限月	開盤	收盤
五月	[illegible]	[illegible]
六月	[illegible]	[illegible]
七月	[illegible]	[illegible]
八月	[illegible]	[illegible]
九月	[illegible]	[illegible]
十月	[illegible]	[illegible]
十一月	[illegible]	[illegible]
十二月	[illegible]	[illegible]

▲大阪期米（開盤 現 中 期　收盤 現 中 期）　[illegible]

▲東京期米

	開盤	收盤
現	一八、六〇	一八、六三
中	一九、一一	一九、〇四
期	一九、三七	一方、三一

▲仁川期米

	開盤	收盤
現	一八、七四	一八、七九
中	一九、一〇	一九、〇七
期	一九、二六	一九、二九

▲神戸豆餅（前塲）

	開盤	收盤
現	一五、五二	一五、五四
中	一五、八一	一五、八二
期	一六、二九	一六、二二

▲大阪綿系（前塲 開行 後塲 收盤）

限月	前塲開行	後塲收盤
五月	[illegible]	[illegible]
六月	[illegible]	[illegible]
七月	[illegible]	[illegible]
八月	[illegible]	[illegible]
九月	[illegible]	[illegible]

▲橫濱生糸（前一節　前二節）

限月	前一節	前二節
十月	[illegible]	[illegible]
四月	[illegible]	[illegible]
五月	[illegible]	[illegible]
六月	[illegible]	[illegible]
七月	[illegible]	[illegible]
八月	[illegible]	[illegible]
九月	[illegible]	[illegible]

▲印度麻袋　藍扛袋　二五留比四分三　綠扛袋　二八留比六分九　匯兌行　一三七留比四分一

股票市場

▲大連股票　五品期　豆新期　錢鈔期　[illegible]

北地行市

地名（品名）	月	開盤	收盤
開原（大豆）	五月	一、四五五	一、四六
	六月	一、四七五	一四七二五
	七月	[illegible]	[illegible]
開原（高粮）	五月	七、六二五	七、七七五
	六月	[illegible]	[illegible]
	七月	[illegible]	[illegible]
哈爾濱（大豆）	五月	九、八五	九、九
	六月	一、〇〇〇	一、〇一
	七月	一、〇二五	一〇三七五
哈爾濱（小麥）	五月	九、三五	九、五五
	六月	九、三五	九、三
	七月	[illegible]	[illegible]
公主嶺（大豆）	五月	一、六〇	一六三五
	六月	一、六二五	一、一二五
	七月	[illegible]	[illegible]
公主嶺（高粱）	五月	七、七	七、八二五
	六月	[illegible]	[illegible]
	七月	八、一	八、一
四平街（大豆）	五月	[illegible]	[illegible]
	六月	[illegible]	[illegible]
	七月	[illegible]	[illegible]
四平街（高粱）	五月	[illegible]	[illegible]
	六月	八、六五	八、九
	七月	九、二二	九、二
長春（大豆）	五月	一四、一〇	一四、一〇
	六月	[illegible]	[illegible]
	七月	[illegible]	[illegible]
長春（高粱）	五月	[illegible]	[illegible]
	六月	[illegible]	[illegible]
	七月	六、五三	六、五二

錢鈔

		價	
奉天（奉票）	現貨	[illegible]	[illegible]
	定期	[illegible]	[illegible]
奉天（大洋）	現貨	[illegible]	[illegible]
	定期	[illegible]	[illegible]
開原（大洋）	現貨	[illegible]	[illegible]
	定期	[illegible]	[illegible]
安東（錢鈔）	匯兌	六四六	[illegible]
	現貨	九八一	[illegible]
	定期	[illegible]	[illegible]

●公主嶺錢鈔　奉票現物　一三、六〇〇　鈔票現物　六、一八〇

長春益發銀行

津　北宗平　樂亭　山海關　留守營　昌黎
南　泰安　周村　濰縣　德州　煙臺　青島

本行專辦各處滙兌並作存放各種欵項外敘信用保證貼現抵押收存定期活期均可相商規定利率無不公允匯票滙等類悉從客便所收滙費特別低廉信用素著手續簡捷久爲各界諸君稱善並爲便利顧客起見收付各欵及滙兌事項於營業時間外猶可通融茲將通滙各處地點列下

哈爾濱　黑龍江　安達站　雙城　張家灣　三岔河　烏吉密河　帽兒山　望奎
拜泉　克山　北林子　佳木斯　富錦　吉林　樺皮廠　下九台　四平街　大連　開原　公主嶺　營口　安東　上海
奔城　湯家河

本行　營業部電話二九六　滙兌部日電話二〇五　經理室日電話六七一　儲蓄部日電話三六三　電報掛號華文四一三五

時令換季手中莫離

朝 吃仁丹……開胃健腸　心身爽快能放心活動

晝 吃仁丹……辨事勉學　益智寧神使能力增多

晚 吃仁丹……終日忘倦　養精蓄銳備翌日活用

格言　君子必慎其獨也（大學）

仁丹種別

小包	二十粒裝
中包	六十粒裝
特別包	三百廿粒裝
添金大包	四百廿粒裝

主效

胃火脘疼　酒醉宿醉
胃口不進　水土不服
頭痛目眩　中暑傷寒
胃弱溜飲　虛弱貧血
精神鬱結　時行疫疾

味の素
（味之素）

朋友們都說尊夫人的烹調高明ノ今天一嘗方知她菜中用的**味の素**啊！

(C—243)